ROMÂNIA
PRIMĂRIA MUNICIPIULUI CLUJ-NAPOCA
Str. Moților nr. 3, 400001 Cluj-Napoca, România; Tel: +40-(0)264-592.301; Fax: +40-(0)264-599.329

RAPORT DE ACTIVITATE LA 2 ANI DE MANDAT
IUNIE 2012 - IUNIE 2014
EMIL BOC - PRIMARUL MUNICIPIULUI CLUJ-NAPOCA

1. Bugetul local şi dezvoltare locală

1.1. Bugetul de dezvoltare al municipiului Cluj-Napoca este cu 55% mai mare în 2014

Bugetul municipiului Cluj-Napoca este un buget echilibrat şi raţional, în creştere pe majoritatea capitolelor bugetare, cu accente pe direcţiile strategice de dezvoltare ale oraşului.

Bugetul general al municipiului pentru 2014 se situează la 1.155.197.000 lei, cu o creştere de 23,31% faţă de 2013, fiind aprobat în şedinţa de Consiliu local din data de 27 ianuarie.

Cluj-Napoca

Str. Moților nr. 3, 400001 Cluj-Napoca, România; Tel: +40-(0)264-592.301; Fax: +40-(0)264-599.329

Este de subliniat faptul că cea mai mare creştere o înregistrează componenta de dezvoltare - 55,44% (508.803.000 lei), în timp ce componenta de funcționare are o creştere de 10 ori mai mică, de doar 5,87%.

Sursele principale care au determinat creşterea bugetului oraşului pentru acest an sunt: absorbția fondurilor europene - avem multe proiecte în faze finale şi o serie largă de proiecte europene la care lucrăm în continuare; excedentul din anii anteriori; utilizarea creditului contractat de Primărie la începutul anului 2011 - este ultimul an în care putem utiliza această sursă de finanțare şi o vom folosi pentru proiecte precum achiziționarea de autobuze noi pentru clujeni, finalizarea Sălii Polivalente şi a parking-ului aferent sau modernizarea principalelor artere de intrare în oraş: Calea Turzii, Calea Baciului, strada Traian Vuia.

Cheltuieli de dezvoltare (buget local): 378.322.000 lei

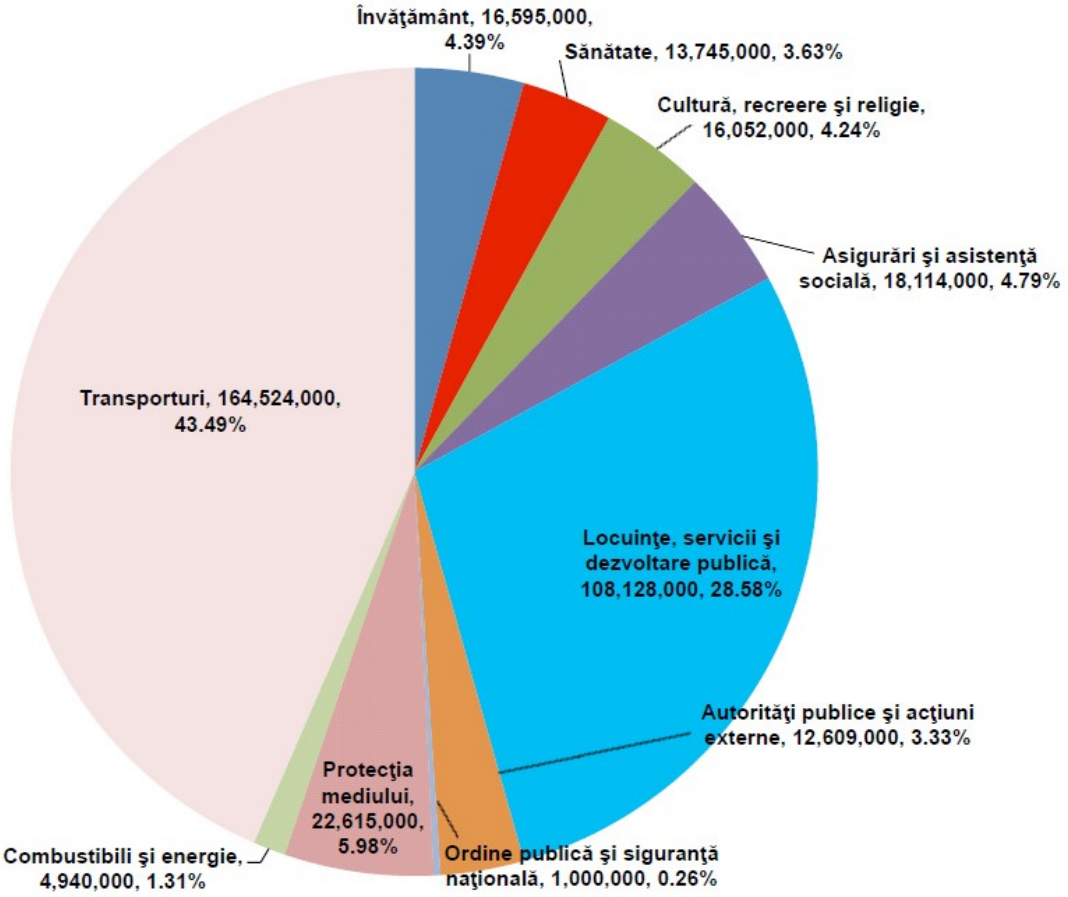

Str. Moților nr. 3, 400001 Cluj-Napoca, România; Tel: +40-(0)264-592.301; Fax: +40-(0)264-599.329

2. Politici publice orientate spre crearea de noi de locuri de muncă

Politica promovată de municipalitatea clujeană a fost aceea de a menține constant nivelul taxelor şi impozitelor locale. Acestea nu au mai fost majorate din 2009, cu excepția obligațiilor impuse de guvern prin H.G. nr. 1309/2012 prin care s-au stabilit expres unele valori impozabile, dar şi în acest caz am aplicat nivelul minim reglementat.

La fel am procedat şi în cazul parcărilor, unde tarifele au rămas neschimbate din 2010.

Astfel, atât persoanele fizice cât şi persoanele juridice au un sprijin real la Cluj-Napoca prin politicile fiscale pe care le promovăm, iar faptul că avem o bună colectare la bugetul local dovedeşte încrederea pe care clujenii o au în proiectele asumate de municipalitate.

Municipalitatea clujeană urmăreşte impulsionarea şi diversificarea activităților economice prin stimularea investițiilor private care vizează direct îmbunătățirea nivelului de trai şi valorificarea eficientă a potențialului local. Astfel, în anul 2013 s-au acordat următoarele facilități fiscale - scheme de ajutor de stat regional sau minimis:

- Scutiri la plata impozitului pe clădirile/terenurile situate în parcurile industriale în valoare de 823.191,00 lei.

- Scutiri pe clădiri aflate „în clasă energetică A”, care dețin o certificare oficială recunoscută la nivel mondial (LEED, BREEAM sau DGNB) ca şi „clădire verde” - în valoare de 119.795,00 lei.

- Scutiri la plata majorărilor de întârziere şi penalităților aferente impozitelor şi taxelor locale datorate de agenți economici (285 cereri - 2.232.246 lei), persoane fizice (5895 cereri - 1.280.228 lei), asociații/fundații (61 cereri - 551.283 lei).

- Scutiri la plata majorărilor de întârziere şi penalităților aferente chiriilor, redevențelor şi altor obligații datorate de agenți economici (24 cereri - 49.281 lei).

Pentru anul 2014 s-au acordat următoarele facilități fiscale - scheme de ajutor de stat regional sau minimis:

- Scutiri la plata impozitului pe clădirile/terenurile situate în parcurile industriale în valoare de 1.188.863 lei.

- Scutiri pe clădiri aflate „în clasă energetică A”, care dețin o certificare oficială recunoscută la nivel mondial (LEED, BREEAM sau DGNB) ca şi „clădire verde” - în valoare de 600.000 lei.

Prin politica de scutire de la plata penalităților de întârziere pentru cei care îşi achită datoria principală am reuşit să oferim un sprijin real pentru clujeni, obținând şi venituri suplimentare semnificative la bugetul local (peste 6,5 milioane de lei). Proiectul a pornit de la dezbaterile publice

în care ONG-urile şi firmele au explicat dificultățile pe care le au din cauza întârzierilor la rambursări pe proiecte europene, care le îngreunează foarte mult activitatea.

Politica Primăriei Cluj-Napoca este una proactivă, axată pe susținerea investițiilor şi crearea de noi de locuri de muncă, esențială pentru dezvoltarea comunității noastre.

Un exemplu concret în acest sens îl reprezintă scutirile la plata impozitului pe clădiri pe următorii 5 ani pentru investitorii din parcurile industriale, companii beneficiare ale prevederilor Ordinului 2980/2013, ajutor minimis şi ajutor de stat regional, în valoare de aproximativ 2 milioane de euro, toate cu posibilitate de prelungire potrivit prevederilor legislației speciale în materie şi a celei europene în vigoare sau ce urmează a fi adoptată în materie şi însuşită de statele membre.

O altă pârghie de susținere a investitorilor este acordarea de facilități fiscale prin schemă de ajutor de minimis pentru investitorii din parcurile industriale care nu beneficiază de prevederile Ordinului 2980/2013 (66.842 euro pe anul 2014, cu posibilitate de prelungire, astfel încât pe 3 ani consecutivi să nu depăşească 200.000 euro).

De asemenea, pentru a încuraja dezvoltarea turismului, începând din anul 2012, la Cluj-Napoca taxa hotelieră a fost redusă la minim, respectiv 1%.

Lucrări la Centrul Regional de Excelență pentru Industrii Creative

Str. Moților nr. 3, 400001 Cluj-Napoca, România; Tel: +40-(0)264-592.301; Fax: +40-(0)264-599.329

1.3. Fondurile europene suplimentează veniturile locale

Atragerea fondurilor europene reprezintă una dintre principalele preocupări ale administrației clujene, deoarece resursele europene sunt esențiale pentru realizarea proiectelor pe care le așteaptă locuitorii municipiului. Am reușit deja să depunem spre finanțare proiecte în valoare de peste 100% din valoarea alocată polului de creștere Cluj-Napoca, dar întrucât prin licitațiile pe care le derulează Primăria realizează economii față de sumele estimate, am pregătit alte proiecte pe care le-am depus pe segmentul alocat polilor de creștere.

Municipiul Cluj-Napoca a fost nominalizat de către AM POR, în urma evaluării Interim a POR, ca și exemplu de bune practici la categoria Poli de Creștere, datorită portofoliului de proiecte finanțate și a impactului acestora în dezvoltarea orașului. Astfel, în ceea ce privește proiectele municipiului Cluj-Napoca finanțate din fonduri europene nerambursabile, până în acest moment valoarea totală a contractelor de finanțare semnate este de 589.083.645,69 lei (aproximativ 131 milioane euro), iar valoarea proiectelor aflate în diverse stadii de evaluare în vederea contractării este de 181.560.623,27 lei (40,5 milioane euro). Până în prezent, valoarea rambursată către municipiu se ridică la suma de 170,432 milioane de lei (aproximativ 38 milioane euro).

Clădirea Casino a fost reabilitată din fonduri europene

Reabilitarea liniei de tramvai reprezintă un proiect major realizat cu fonduri europene

1.4. Primăria Cluj-Napoca, model de transparență

Din 1 august 2013, Primăria Cluj-Napoca publică pe site toate achizițiile publice directe, pentru că ne-am propus să asigurăm transparența totală în ceea ce priveşte cheltuirea banului public.

În cazul achizițiilor de până la 30.000 de euro, orice firmă poate depune oferte timp de 3 zile de la publicarea anunțului de intenție pe site. După analizarea ofertelor şi alegerea celei mai avantajoase, rezultatul procedurii este publicat pe site. La achizițiile directe de până în 100.000 de euro, preluarea ofertelor se va face timp de 7 zile. În cazurile în care nu se va depune nici o ofertă se va apela la catalogul SEAP şi, dacă nici aici nu se găseşte vreo variantă, se vor solicita în mod direct trei oferte. Municipalitatea este pregătită pentru orice situație cu reguli clare, stricte şi transparente.

De asemenea, Primăria Cluj-Napoca a reglementat în manieră europeană regimul conflictelor de interese: salariații primăriei nu se pot angaja, timp de 5 ani, la firmele care câştigă licitații. Prin dispoziția primarului, angajații instituției care fac parte din comisiile de licitații cu fonduri europene sau naționale semnează declarații pe propria răspundere că nu vor avea relații cu firmele câştigătoare pentru o perioadă de timp de 5 ani (perioada de derulare a proiectelor europene), extinzând astfel dispozițiile naționale în vigoare, în conformitate cu normele europene şi oferind certitudinea că la Primăria Cluj-Napoca respectul față de banul public este la cel mai înalt nivel.

La nivelul întregii Primării a municipiului Cluj-Napoca a început implementarea unui sistem de control intern/managerial care va eficientiza întreaga activitate şi va permite în viitor certificarea conform standardelor internaționale.

Totul se publică pe site-ul Primăriei

Str. Moților nr. 3, 400001 Cluj-Napoca, România; Tel: +40-(0)264-592.301; Fax: +40-(0)264-599.329

2. Investiții în infrastructură

2.1. Lucrări de investiții pentru arterele importante ale orașului

Municipalitatea a avut între priorități lucrările de reabilitare a străzilor, de asfaltare a aleilor și trotuarelor dintre blocuri și de modernizare a unor noi artere din municipiu.

Au fost realizate lucrări de investiții la 57 de obiective: Acad. David Prodan, Al. Vaida Voevod, Arinilor și alei adiacente, Baba Novac, Baia Mare, Banatului, Barbu Lăutaru, Brateș, Breaza, Calea Borhanciului, Callatis, Căpitan Grigore Ignat, Clăbucet, Cosminului, Dobrogei, Donath (tronson între Tăietura Turcului și intersecția de la Casa Radio), Donath (tronsonul I), Dornei, Dorului, Dropiei, Eugen Ionescu, Fântânele, Frasinului, alei adiacente la strada Gheorghe Dima nr. 25-41, Gheorghe Doja, Gheorghe Pomuț, Heinrich Heine, Iugoslaviei, Lacul Roșu, Ciocârliei și Bârsei, Lăpușului, Liviu Rebreanu, Măceșului, Mărășești, Mehedinți și aleile adiacente (o suprafață de peste 37.000 mp), Mendeleev, Mihai Românul, Miron Costin, Oașului, Porțile de Fier, Putna, Răsăritului, Războieni, Salcâmului, Scorțarilor și alei adiacente, Simion Mușat și aleea adiacentă, Sportului, Taberei, Târnavelor, Tarnița și Firiza, Tășnad (tronsonul I), Tatra, Tazlău, Trâmbitașului, Trascăului, Trotușului nr. 4 și alei și parcări adiacente, sensul giratoriu 7 străzi, sensul giratoriu din Piața 1 Mai - în total, este vorba de peste 423.600 mp modernizați.

La acestea se adaugă lucrările care sunt în desfășurare, străzile Gh. Dima 1-13, Aleea Stadion și Metalului, investițiile majore în modernizarea arterelor principale de intrare în municipiu, strada Traian Vuia (62.800 mp) și Calea Turzii (71.000 mp), precum și proiectele în curs de realizare din fonduri europene.

În ultimii doi ani, s-au executat lucrări de întreținere și reparații pentru peste 200 de obiective (străzi, trotuare, alei, curțile școlilor etc.) pe o suprafață de peste 410.000 mp (spre exemplu: trotuare de pe Calea Florești, trotuare de pe b-dul Nicolae Titulescu, trotuare de pe strada Dâmboviței etc.). În ceea ce privește intervențiile punctuale, s-au executat lucrări la un număr de peste 350 de obiective, cu o cantitate de aproximativ 8000 de tone asfalt, cu reparații locale acolo unde a fost necesar.

De asemenea, Primăria municipiului a pregătit documentația necesară pentru alte 27 viitoare proiecte de modernizare a unor străzi cu o stare avansată de degradare.

Lucrări pe strada Traian Vuia

Lucrări pe strada Mehedinți

Strada Oaşului

Lucrări pe strada Mihai Românul

Sens giratoriu 7 străzi

Strada Baba Novac

Aleea Putna

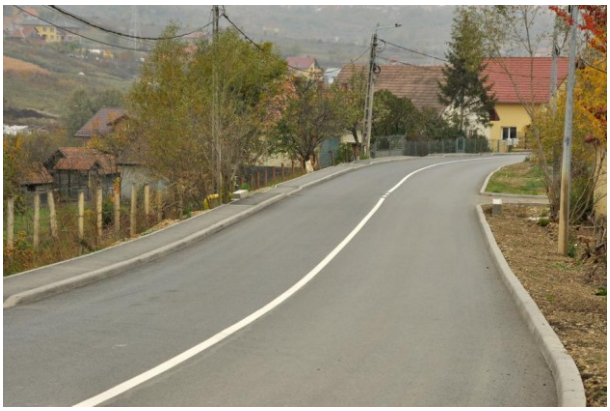

Calea Borhanciului

2.2. Corelarea calendarului de lucru cu furnizorii de utilități

Lucrările pe care le efectuează Primăria sunt corelate şi cu modernizările efectuate de furnizorii de utilități, astfel încât străzile se asfaltează doar după ce se termină lucrările la utilități. Pentru lucrările la rețelele edilitare subterane (intervenții, branşamente, investiții) executate în trama stradală, care au fost numeroase şi dispersate în toate zonele municipiului, s-a urmărit respectarea condițiilor impuse prin autorizația de spargere, precum şi diminuarea perioadelor de execuție şi a deranjului produs de aceste lucrări. Au fost eliberate 1.748 de autorizații de spargere, din care 269 pentru realizarea de branşamente, 319 pentru lucrări de investiții şi 1.160 pentru lucrări de intervenții.

Străzile se asfaltează doar după ce se termină lucrările la utilități

2.3. Modernizarea tramei stradale de acces la zona industrială

De asemenea, în această perioadă au fost pregătite şi s-au realizat procedurile necesare pentru patru proiecte importante de modernizare a infrastructurii finanțate din fonduri europene.

Cel mai de anvergură proiect îl reprezintă modernizarea tramei stradale de acces la zona industrială. Astfel, în 2014 încep lucrările pentru modernizarea a 4 poduri (Valea Chintăului, Nadăş, canalul Morii şi Podul Horea) şi a 12 străzi importante din oraş: Baciului, Primăverii, Plopilor, Splaiul Independenței, George Barițiu, Horea, Gării, I.L. Caragiale, Căii Ferate, Decebal, Oaşului, Bulevardul Muncii. Acestora li se adaugă, parțial, urmând calea de rulare a tramvaiului, străzile Emil Isac, Regele Ferdinand şi Cpt. Grigore Ignat. Modernizarea străzilor include şi iluminatul stradal şi mobilierul urban. Astfel, toate străzile adiacente liniei de tramvai (reabilitată tot cu fonduri europene, proiect finalizat cu succes în 2013), vor fi modernizate în întregime până anul viitor. Un total de 14,052 km de drum modernizați, 11.640 mp de spații verzi reamenajate, 208 rampe de acces pentru persoanele cu dizabilități.

Modernizarea tramei stradale de-a lungul liniei de tramvai este finanțată din fonduri europene

2.4. Refacerea infrastructurii „Oraşului Comoară”

Tot în 2014 vor începe lucrările şi la proiectul întitulat „Refacerea infrastructurii Oraşului Comoară”, cu finanțare europeană de 98%, în cadrul căruia va fi refăcută infrastructura de acces către centrul istoric. Aici sunt incluse străzile Memorandumului, Moților, Avram Iancu şi I.C. Brătianu, care vor fi modernizate în întregime, un total de 2.820,11 ml străzi modernizate şi 3.121 ml de piste de biciclete amenajate.

2.5. Proiecte pentru Făget şi Lomb

Alte două proiecte pregătite în această perioadă vizează modernizarea căilor de acces în zona Lomb şi în Făget. Proiectul din Lomb are în vedere crearea infrastructurii rutiere urbane cu rol substanțial în dezvoltarea zonei şi sprijinirea creşterii economice prin crearea unui cadru favorabil atragerii investițiilor locale şi/sau străine. Drumul de acces cu lungime de 1,66 km va avea patru benzi şi va porni de la strada Oaşului şi va ajunge la zona în care sunt realizate proiectele Centrului de Excelență pentru Industrii Creative şi a Centrului de sprijinire a afacerilor, rețeaua de apă şi canalizare având conductele amplasate pe partea necarosabilă a drumului, sub trotuar (conducta de alimentare cu apă) şi sub zona verde dintre cele două sensuri de circulație (conducta de canalizare). Sistemul de iluminat public propus se va întinde pe toată lungimea drumului. În total, se vor realiza 25.578 mp de carosabil, 4.980 mp de trotuare, 3.263 mp de piste pentru biciclişti şi se vor amenaja 32.513 mp de spații verzi. Proiectul a trecut de faza evaluării tehnico-economice şi urmează obținerea autorizației de construire şi încheierea contractului de finanțare cu autoritatea de management.

Obiectivul proiectului de modernizare a străzii Făgetului presupune realizarea a 3.024 ml de drum cu o bandă pe sens (22.758 mp) cu 7.076 mp de trotuare pentru pietoni amenajate, a unei rețele de apă si canalizare (1.566 ml), a unui sistem de iluminat (105 stâlpi de iluminat) şi a unor piste de biciclişti (5.090 mp), la care se adaugă amenajarea a 4.453 mp de spații verzi.

2.6. Program de reabilitare a podurilor din oraş

În urma expertizei de specialitate, s-a luat decizia de a construi două poduri noi pentru Cluj-Napoca, în locul podului Traian şi al podului Garibaldi şi au fost demarate procedurile necesare. Cele două noi poduri, Traian şi Garibaldi, vor avea câte patru benzi de circulație, două pietonale şi două piste pentru biciclişti. Specialiştii estimează o rezistență de 70 de ani pentru noile poduri. Proiectele au fost finalizate, iar licitația de execuție este în desfăşurare. Lucrările vor dura 9 luni la podul Traian şi 6 luni la podul Garibaldi şi vor fi programate gradual, astfel încât să nu se lucreze simultan la ambele poduri, pentru a evita blocajele de trafic.

Pasarela pietonală din cartierul Grigorescu, din apropierea parcului „Iuliu Hațieganu", va fi înlocuită în totalitate (are o lungime de 68 de metri), deoarece s-au constatat probleme majore la fundație. Lucrările urmează să înceapă după finalizarea fazei de achiziție publică.

Primăria a demarat preluarea în domeniul public a podului de pe strada Porțelanului, peste râul Nadaş, acesta urmând să fie refăcut. Importantă arteră de legătură între centrul oraşului şi cartierul Iris, noul pod va avea două benzi de circulație, decongestionând astfel traficul din zonă şi eliminând ambuteiajele datorate lățimii înguste a actualului pod.

De asemenea, au fost realizate covoare asfaltice pentru pasajele podurilor Calvaria, Aurel Vlaicu şi IRA.

Primăria a demarat reabilitarea podurilor din oraş

Str. Moților nr. 3, 400001 Cluj-Napoca, România; Tel: +40-(0)264-592.301; Fax: +40-(0)264-599.329

2.7. Racordarea şi reabilitarea pasajelor subterane din zona Gării

Pasajul pietonal subteran din fața Gării va fi reabilitat şi extins. Proiectul de refacere a pasajului se va derula în două etape. Prima este modernizarea acestui pasaj, care nu a mai fost reparat de la crearea lui în 1987, şi va fi încheiată la sfârşitul lunii iulie 2014. A doua etapă se referă la conectarea acestuia cu pasajul care este în proprietatea gării. Primăria a pregătit proiectul pentru construirea unui pasaj pietonal subteran de legătură între pasajele existente, astfel încât pietonii să poată ajunge cât mai uşor la gară şi să se asigure accesul rapid la toate mijloacele de transport către centru, aeroport şi restul oraşului, iar circulația rutieră să se desfăşoare în condiții optime. Practic, se va face legătura între accesul pasajului pietonal de pe strada Horea situat pe trotuarul din fața gării şi accesul pasajului pietonal al CFR care duce spre liniile de tren. Modernizările vor presupune supraveghere video şi tot ceea ce este necesar pentru asigurarea unui flux modern al călătorilor prin pasaje.

Pasajul Gării reprezintă un obiectiv de investiții important pentru oraş

2.8. Rețea de stații self-service de închiriere de biciclete

Pentru descongestionarea traficului şi îmbunătățirea mobilității urbane am început studiul posibilităților de a amenaja trasee special dedicate pentru transportul în comun pe mai multe trasee şi am realizat peste jumătate din proiectul rețelei de stații self-service de închiriere de biciclete (finanțat din fonduri europene). Inițial, proiectul de bikesharing ar fi trebuit finalizat în 2013, dar au fost o serie de probleme cu schimbarea traseului, ceea ce a dus la lucrări suplimentare şi prelungirea termenului de execuție. Proiectul prevede 50 de stații self-service, din care 43 în municipiul Cluj-Napoca, 4 în Floreşti şi 3 în Apahida, trasee de bicicletă pe 105 străzi, respectiv 540 de biciclete puse la dispoziția cetățenilor. Prin încurajarea şi dezvoltarea infrastructurii de transport cu bicicleta este promovată o formă de deplasare care implică un minim necesar de efort fizic, pretabil la toate categoriile de vârstă, cu implicații importante pe termen mediu şi lung la păstrarea sau îmbunătățirea stării de sănătate a populației.

Rețea de stații self-service de închiriere de biciclete - un proiect pentru îmbunătățirea mobilității urbane

2.9. Extinderea şi modernizarea iluminatului public

În ultimii doi ani, în cadrul programului de modernizare, reabilitare şi extindere a iluminatului public, s-au executat lucrări pentru instalarea a 2.647 de corpuri de iluminat public în 47 de zone (străzi, alei şi locuri de joacă), ținând cont de sesizările primite de la cetățeni şi de reconfigurări ale domeniului public survenite ca urmare a lucrărilor de reabilitare a străzilor. Printre zonele unde s-a extins sau s-a reabilitat iluminatul public se numără străzile: Oaşului, Bună Ziua, Câmpului, Pata Rât, Aurel Suciu, Putna, Clăbucet, Viilor, Grigore Alexandrescu, Aurel Vlaicu, Donath, Valea Gârbăului, Piața 1 Mai, Bulevardul Muncii, Strada Sopor, Drumul Sf. Ioan (între baza Unirea şi Cabana Făget), parcurile Gheorghe Dima, I.L. Caragiale şi Ştefan cel Mare. Sunt în lucru proiectele de modernizare a iluminatului pe Calea Turzii şi Aleea Stadion, corelat cu lucrările de reabilitare a străzilor.

De asemenea, s-a intervenit pentru întreținerea sistemului de iluminat public în 5.317 locații din municipiul Cluj-Napoca, conform sesizărilor cetățenilor şi verificărilor compartimentului de specialitate al Primăriei, fiind efectuate 6.236 intervenții, inclusiv la nivelul rețelei subterane de alimentare, cu utilizarea a 4.170 materiale (lămpi, ignitere etc.). Amintim că prin înlocuirea vechilor corpuri de iluminat se face o economie de aproximativ 40%.

Montare stâlp de iluminat

Iluminat modernizat pe strada Bună Ziua

2.10. Extinderea iluminatului folosind tehnologia LED

În ceea ce priveşte iluminatul ornamental pentru sărbătorile de iarnă, în anul 2013 Primăria a înregistrat o premieră ecologică: toate ornamentele din spațiul public folosesc tehnologie LED, lucru care a dus la reducerea consumului electric cu aproximativ 7% şi extinderea zonei împodobite de sărbători. În total, în Cluj s-au ornamentat peste 60 de locuri (străzi, piețe, sedii ale Primăriei).

În cadrul proiectelor finanțate din fonduri elvețiene a fost elaborat Planul de Acțiune pentru Energie Durabilă (PAED) al municipiului Cluj-Napoca în cadrul căruia este subliniată importanța unor măsuri privind un iluminat ecologic. Am pregătit documentația necesară şi în acest moment se află în evaluare un proiect de iluminat ecologic cu LED-uri vizând două clădiri ale Primăriei şi 22 de străzi din oraş.

Planul de Acțiune pentru Energie Durabilă subliniază importanța unor măsuri privind un iluminat ecologic

3. Investiții pentru creşterea calității condițiilor de educație

3.1. 800 de noi locuri în grădinițe şi creşe

Municipalitatea continuă programul de creare a noi locuri la grădinițe şi creşe, dată fiind cererea venită din partea părinților.

În această perioadă a fost finalizată extinderea Grădiniței „Licurici" din Mănăştur, strada Arinilor nr. 2-4 (cu 100 de locuri, patru săli de grupă, două dormitoare, două săli de joacă, o sală de sport, o sală de mese, bloc alimentar cu circuit complet, spații auxiliare şi administrative), respectiv amenajarea creşei găzduită în aceeaşi clădire (cu 40 locuri) şi a fost finalizată construcția clădirii noi de la Grădinița „Bambi" din Mărăşti, strada Rovine nr. 3 (cu 100 de locuri).

De asemenea, Primăria Cluj-Napoca a dat în folosință o nouă creşă, „Castelul fermecat", prin reconversia şi amenajarea unei clădiri existente pe strada Septimiu Albini nr. 91-93. Noua creşă are 72 de locuri şi toate facilitățile pentru copii.

În vara anului 2014 vor fi finalizate lucrările la cea mai mare clădire din oraş în care se amenajează creşă şi grădiniță, prin proiectul de modernizare şi reconversie a spațiului de pe strada Moților nr. 58. Clădirea va fi pregătită să primească 295 de copii (175 la grădiniță, 120 la creşă). Noua grădiniță va acoperi peste 1.500 mp şi va avea o capacitate de 175 de copii: 7 săli de grupă, 3 săli de masă, cabinet medical, logoped, metodic, diverse spații auxiliare şi administrative. Creşa va funcționa pe o suprafață de aproape 1.000 mp şi va avea 6 săli de joacă cu 6 dormitoare, cabinet medical şi diverse spații auxiliare şi administrative.

La începutul anului 2015 va fi finalizată o nouă creşă aflată astăzi în construcție pe strada Episcop Nicolae Ivan. Creşa va avea 6 grupe cu cameră de joacă, dormitor şi grup sanitar individual, un bloc alimentar şi 3 oficii pentru primirea alimentelor, un cabinet medical şi un izolator, Spălătorie, uscătorie, călcătorie şi alte spații adiacente, fiind pregătită să primească 120 de copii.

De asemenea, în acest moment, se realizează studiile necesare pentru o nouă creşă cu 100 de locuri pe strada Donath.

Municipalitatea continuă programul de creare a noi locuri la grădinițe şi creşe

800 de noi locuri în grădinițe și creșe

3.2. Noi săli de sport

În 2013 a fost finalizată sala de sport de la Liceul cu Program Sportiv, amenajată cu teren de handbal şi 150 locuri în tribune, de care beneficiază nu doar cei aproximativ 700 elevi ai Liceului cu Program Sportiv, ci şi sutele de elevi care participă la competițiile sportive organizate aici. Partea care a revenit bugetului local din această investiție a fost reprezentată de lucrările tehnico-edilitare necesare.

În vara anului 2014 se finalizează construcția sălii de sport a Colegiului Național „George Coşbuc", proiect finanțat în întregime de la bugetul local. Peste 1.500 de elevi clujeni vor beneficia de o nouă sală de sport (inclusiv elevii liceului „Gheorghe Şincai"). Sala are o suprafață de 705,5 mp, iar terenul este amenajat pentru practicarea de diverse sporturi (baschet, volei, handbal, tenis); la etajul retras este construită o sală de gimnastică de 406 mp.

Sala de sport de la Liceul cu Program Sportiv

Sala de sport de la Colegiul Național „George Coşbuc"

3.3. Noi proiecte pentru şcolile şi liceele clujene

Primăria municipiului Cluj-Napoca a pregătit documentațiile necesare unor noi investiții: modernizarea şi consolidarea clădirii din str. Memorandumului nr. 22, unde se vor realiza 14 săli de clasă şi două laboratoare, grupuri sanitare, spații tehnice, pentru Colegiul Economic „Iulian Pop" şi Şcoala „Ioan Bob", precum şi reabilitarea şi creşterea eficienței energetice (reabilitare termică, sisteme de iluminat şi de ventilație ecologice) pentru 5 instituții de învățământ preuniversitar din Cluj-Napoca prin finanțări obținute din fonduri europene (Liceul Teoretic „Mihai Eminescu", Liceul Teoretic „Avram-Iancu" şi Şcoala „Ion Agârbiceanu") şi prin fondul de cooperare elvețiano-român (Colegiul Național „George Coşbuc" şi Liceul de Muzică „Sigismund Toduță"). De asemenea, a fost finalizat proiectul de realizare a trei laboratoare pentru Colegiul Tehnic „Ana Aslan" şi este în pregătire un proiect privind supraetajarea unui corp de clădire de la Liceul Maranatha.

3.4. Reparații anuale la toate unitățile de învățământ preuniversitar din oraş

Educația este o prioritate pentru municipalitatea clujeană. Lucrăm în fiecare an pentru a asigura o infrastructură adecvată desfăşurării orelor şi pentru a permite elevilor şi dascălilor să înceapă noul an şcolar în condiții cât mai bune.

În fiecare vară se repară şcolile

Primăria efectuează în fiecare vară lucrări de reparații la toate unități de învățământ preuniversitar din oraş care necesită astfel de intervenții, creşe, grădinițe, şcoli şi licee. De asemenea, în vara anului 2013 au fost efectuate lucrări de reabilitare a curților la 9 unități de învățământ: Grădinița „Lumea Copiilor", şcolile „Liviu Rebreanu", „Ion Agârbiceanu", „Horea", „Nicolae Iorga", liceele „Nicolae Bălcescu", „Aurel Vlaicu", „Sigismund Toduță", Colegiul Tehnic „Raluca Ripan".

Dorim să fim cel mai bun oraş din țară în materie de educație preuniversitară, de la sprijinirea materială a şcolilor, la reparații, până la susținerea burselor şi a calității actului educațional.

3.5. Atelier nou pentru viitorii designeri vestimentari

Cei 175 de elevi care au ales să învețe meseria de designer vestimentar la Colegiul Tehnic Napoca au parte de condiții moderne de studiu, după ce Primăria a realizat lucrări de modernizare a acestei unități. Până de curând, elevii erau nevoiți să se deplaseze de pe strada Taberei nr. 3, unde se află Colegiul, pe strada Moților nr. 58, la atelierul de practică în croitorie, dar din toamna anului 2013 şcolar atelierul a fost mutat în incinta şcolii. Tot aici, Primăria a modernizat sistemul electric, instalațiile sanitare, a înlocuit tâmplăria, a montat pardoseli de gresie şi tarket, a refăcut hidroizolația şi a amenajat o alee de acces.

Atelier nou pentru elevii Colegiului Tehnic Napoca

3.6. 15.000 de burse pentru elevii clujeni

Primăria Cluj-Napoca a crescut constant numărul burselor acordate elevilor clujeni. Ne-am propus să acordăm burse de merit tuturor elevilor clujeni care au medii peste 8,50. De asemenea, am suplimentat bursele pentru performanță de la 90 de lei, la 120 de lei pentru elevii premiați la concursurile naționale, în urma discuțiilor cu Inspectoratul Școlar, cu părinți și profesori. Cuantumul burselor este: 120 de lei - bursă de performanță, 90 de lei - bursă de merit, 70 de lei - bursă de studiu și 60 de lei - bursă socială, iar situația acordării burselor la nivelul municipiului Cluj-Napoca este următoarea: burse de merit - 11.422; burse de performanță - 137; burse de studiu - 919; burse sociale - 2.483. Un total de 14.961 de elevi clujeni beneficiază astăzi de acest sprijin din partea Primăriei.

Educația este o prioritate pentru municipalitatea clujeană

3.7. Abonamente gratuite la transportul în comun pentru 18.700 de elevi

Începând cu 1 martie 2014, 18.700 de elevi clujeni beneficiază de abonamente gratuite pentru două lunii de transport în comun. Compania de Transport Public (CTP - fosta RATUC) a distribuit abonamentele pentru elevi, prin intermediul şcolilor. Elevii beneficiază de o legitimație gratuită pentru două linii de transport în comun pentru deplasarea la şcoală sau la activități extracurriculare. În acest fel, se urmăreşte şi creşterea interesului elevilor pentru activitățile extraşcolare, astfel încât aceştia să-şi dezvolte cât mai mult abilitățile. De asemenea, pentru a descuraja chiulul, elevii cu nota scăzută la purtare vor pierde abonamentele gratuite.

Elevii beneficiază de gratuitate pentru deplasarea la şcoală sau la activități extracurriculare

3.8. Premii pentru elevii cu performanțe deosebite

În fiecare an, municipalitatea premiază elevii cu performanțe deosebite la concursurile şcolare sau la alte competiții sau examene, pentru că este important să le transmitem copiilor noştri că munca, seriozitatea şi perseverența sunt răsplătite, că la baza viitorului lor este cartea şi că aici, la Cluj-Napoca, îşi pot construi viitorul aşa cum şi-l doresc. Astfel, Primăria i-a premiat pe elevii care au promovat examenul de bacalaureat cu media 10, pe Mihai, clujeanul cu sindrom Down care şi-a luat bacalaureatul, precum şi pe elevii clujeni cu rezultate deosebite la olimpiadele şcolare.

De asemenea, Primăria organizează, împreună cu Inspectoratul Şcolar Județean Cluj şi cu alte instituții sau ONG-uri, o serie de acțiuni care urmăresc premierea copiilor clujeni cu realizări deosebite în domenii diverse, creşterea interesului elevilor pentru implicarea în comunitate şi protecția mediului, încurajarea alimentației sănătoase, dezvoltarea activităților sportive şi

valorificarea abilităților creative. În fiecare an a fost organizat evenimentul „10 pentru Cluj - Juniorii Clujului, speranțele Cetății”, în cadrul căruia sunt premiați clujeni cu vârste cuprinse între 5 şi 18 ani, care au avut realizări deosebite în domenii diverse în cursul anului.

„10 pentru Cluj - Juniorii Clujului, speranțele Cetății”

Elevi clujeni de nota 10

Mihai Mocean, un tânăr care a învins prejudecățile

3.9. Sprijin pentru părinții cu copii la creşe

Părinții din Cluj-Napoca plătesc mai puțin pentru masa copiilor care merg la creşă, în funcție de veniturile familiei. Până în 2013, părinții plăteau 7 lei pe zi pentru fiecare copil aflat la creşă. Dar acum, valoarea contribuției zilnice este de 5 lei pe zi pentru fiecare copil pentru părinții cu venituri brute lunare de peste 700 de lei; 2,5 lei pe zi pentru fiecare copil pentru părinții cu mai mult de doi copii şi cu venituri medii lunare brute de peste 700 de lei ori pentru familiile cu un singur copil şi cu venituri lunare brute între 225 şi 699 de lei, respectiv 1,25 de lei pe zi pentru fiecare copil pentru părinții cu mai mult de doi copii şi cu un venit mediu lunar brut cumulat între 225 şi 669 de lei.

Primăria sprijină părinții cu copii la creşă, în funcție de veniturile familiei

4. Administrarea domeniului public şi protecția mediului

4.1. 22.000 de arbori plantați şi 858.590 fire de gard viu

Crearea unui mediu cât mai sănătos pentru noi şi copiii noştri reprezintă una dintre prioritățile administrației clujene. Primăria a continuat acțiunile anuale de întreținere a spațiilor verzi din oraş, de toaletare şi înlocuire a arborilor de pe aliniamentele stradale şi de plantare de gard viu, în cadrul cărora au fost plantate pe domeniul public 858.590 de fire de gard viu, peste 2.000 de arbori şi a fost refăcut gazonul pe o suprafață de peste 50.000 mp. Peste 4.800 de arbori cu o înălțime mai mare de 10 metri au fost toaletați.

Acțiunea de împădurire din zona Bulevardului Muncii, pe un teren degradat, a continuat şi în ultimii doi ani, cu peste 20.000 de puieți plantați pentru „Pădurea clujenilor”. Le mulțumim şi cu această ocazie voluntarilor care participă an de an la acest proiect de împădurire.

În 2013 s-a desfăşurat şi un proiect de plantare de arbori şi gard viu în cimitirul Mănăştur, menit nu doar să îmbunătățească imaginea urbană a cimitirului, ci şi să se constituie - în câțiva ani - într-o nouă zonă verde a oraşului.

De asemenea, în această perioadă, au fost actualizate şi completate datele din Registrul spațiilor verzi pentru domeniul public şi privat al statului.

Plantări pentru „Pădurea clujenilor”

Fire de gard viu

4.2. Un proiect de suflet, „Un copil - un arbore”

Am reluat un proiect de suflet, „Un copil - un arbore”, ce urmăreşte dezvoltarea zonelor verzi şi responsabilizarea familiilor pentru un mediu curat. Fiecare arbore este plantat în numele unui nou-născut, care poate apoi, după ce creşte, să aibă grijă de copacul său împreună cu familia. 1.769 de arbori au fost plantați în zone precum Parcul Bibliotecii, Parcul Tulcea, Parcul Oaşului, zona Timişului/Rodnei/Blajului, parcurile Calvaria şi Colina.

Un proiect care îi va responsabiliza pe tineri în raport cu mediul înconjurător

4.3. Picnic pe Valea Gârbăului

Extinderea şi amenajarea spațiilor verzi şi a unor locuri de petrecere a timpului liber pentru toate vârstele reprezintă una dintre prioritățile municipalității. Astfel, am amenajat o zonă pentru picnic pe Valea Gârbăului, apreciată din plin de clujenii iubitori de iarbă verde în perioada călduroasă a anului, mese şi bănci rustice, 2 terenuri de minifotbal, aproximativ 2,5 ha pentru care asigurăm permanent întreținerea (cosit, greblat, degajat teren) şi apa.

Clujenii au la dispoziție un loc amenajat pentru petrecerea timpului liber

4.4. Platformă de skateboard în Parcul Rozelor

Parcul Rozelor s-a îmbogățit cu o platformă de skateboard de 1.012 mp, echipată cu şase elemente individuale pentru trasee multiple şi posibilitatea de execuție de combinații diverse. Totodată, dimensiunile, forma elementelor şi amplasarea acestora fac posibilă practicarea sportului în cadrul aceleaşi incinte de către utilizatori cu variate grade de performanță - o investiție care şi-a dovedit la foarte scurt timp popularitatea în rândul tinerilor.

Cel mai modern skatepark din țară a fost realizat cu sprijinul sportivilor de la Skateboard Transilvania

4.5. Nou complex sportiv şi de agrement în zona fostului cartodrom din Gheorgheni

Primăria Cluj-Napoca a demarat realizarea unui nou complex sportiv şi de agrement în cartierul Gheorgheni, pe strada Alexandru Vaida Voievod f.n. (zona fostului cartodrom). Un complex în care clujenii să poată juca fotbal, baschet, volei, tenis, să se poată bucura de un nou skatepark, o pistă pentru jogging, un perete de escaladări sau de un parc pentru plimbări. Pe o suprafață de 9,4 hectare se vor realiza terenuri pentru practicarea diverselor discipline sportive, se vor amenaja spații verzi, construcții uşoare pentru sport şi spații auxiliare. De asemenea, se va amenaja o zona de picnic şi o parcare.

Schița viitorului complex sportiv şi de agrement

4.6. Parteneriat pentru Iulius Parc

Din anul 2013, clujenii au la dispoziție o nouă zonă verde şi de agrement: Iulius Parc, o zonă verde amenajată în apropierea Lacului din Gheorgheni. Mai întâi, am decis în Comisia de Circulație să închidem definitiv circulația în zona lacului şi apoi aici a fost amenajat un spațiu cu aproximativ 10.000 mp de gazon special pentru trafic intens şi peste 18.000 de arbori şi arbuşti de diferite dimensiuni, alei de promenadă, pistă pentru biciclişti şi pentru alergare, spații de relaxare echipate cu bănci. Iulius Parc este un proiect realizat de compania Iulius Group în parteneriat cu Primăria Municipiului Cluj-Napoca şi Consiliul Județean Cluj, un exemplu de bune practici privind colaborarea între autoritățile administrației publice locale şi județene şi mediul privat.

În prezent, Primăria are în lucru rezolvarea problemei proprietăților din zona lacului, care au fost retrocedate sau care fac obiectul unor cereri de revendicare, pentru a putea în viitor extinde zona amenajată şi a transforma o parte cât mai mare din zona respectivă într-un spațiu verde amenajat pentru cei care doresc să facă sport sau să se plimbe în linişte într-o parte frumoasă a oraşului.

Zona lacurilor din Gheorgheni va fi în continuare amenajată în anii următori

4.7. Adoptă un spațiu verde!

Primăria municipiului Cluj-Napoca a lansat proiectul „Adoptă un spațiu verde!”, prin care companiile clujene care doresc să se implice în înfrumusețarea orașului pot să ia în grijă, pentru o perioadă de 3 ani, un spațiu verde de pe domeniul public. Aceste companii, prin implicarea atât financiară cât şi creativă, adaugă un plus de valoare acestor spații, în schimbul unei recunoaşteri publice, uniforme şi transparente. Acest proiect are la bază intenția municipalității clujene de a colabora cu diverşi agenți economici/instituții clujene pentru ca spațiile verzi din intravilanul municipiului Cluj-Napoca să corespundă standardelor de peisagistică urbană europeană. În anul 2013, 15 companii au realizat în totalitate sau parțial lucrările de plantare pe spațiile verzi „adoptate”, iar în anul 2014, numărul acestora a crescut la 25. Printre spațiile verzi astfel amenajate se numără Piața Avram Iancu, sensul giratoriu Calea Turzii cu strada Observatorului, sensul giratoriu de pe strada Câmpului, sensul giratoriu strada Nicolae Titulescu cu strada Liviu Rebreanu, triunghi intersecție strada Matei Basarab cu Calea Turzii etc. De asemenea, alte companii care înțeleg importanța unui astfel de proiect sustenabil de amenajare urbanistică şi-au exprimat interesul de a se alătura în viitor proiectului „Adoptă un spațiu verde!”.

Companiile clujene doresc să se implice în înfrumusețarea orașului

4.8. Concursurile „Curățenia generală” şi „Iubesc Clujul Curat”

Primăria a organizat şi două competiții de protecție a mediului, destinate clujenilor: „Curățenia generală” şi „Iubesc Clujul Curat”.

„Curățenia generală” este un concurs între asociațiile de proprietari, care pot câştiga anual premii în valoare totală de 135.000 de lei, sume ce pot folosite pentru repararea, amenajarea, refațadizarea blocului sau alte lucrări de întreținere a blocului şi a spațiului verde aferent. În anul 2014, s-au înscris la concurs 297 de asociații, cu aproximativ 50% mai multe decât în anul 2013.

„Iubesc Clujul Curat” a ajuns la cea de-a 11-a ediție şi este menit să promoveze în rândul elevilor clujeni spiritul civic de respect față de mediul înconjurător, utilizând puterea exemplului dat chiar de către tineri. Fiecare unitate şcolară care se înscrie în competiție desemnează un grup de elevi pentru a asigura activități de întreținere a spațiilor din jurul şcolii sau a unui perimetru prestabilit şi asumat spre a-l îngriji, în fiecare an participând mii de tineri de la zeci de şcoli şi licee. În 2014 s-a înregistrat un record de participare, înscriindu-se la concurs 38 de şcoli cu peste 3.000 de copii.

Tot mai mulți clujeni participă la concursul „Curățenia generală”

38 de unități de învățământ preuniversitar au participat în 2014 la concursul „Iubesc Clujul Curat”

4.9. Întreținerea locurilor de joacă

Au fost achiziționate un număr de 211 complexe şi aparate de joacă pentru copii şi 44 de mese cu 4 bănci. Cu aceste dotări urbane au fost reamenajate şi redotate 39 de locuri de joacă pentru copii, au fost suplimentate aparatele de joacă în nouă parcuri din oraş, s-au reamenajat spațiile de joacă la 15 de grădinițe şi au fost create două noi locuri de joacă (str. Pomet şi str. Taberei nr. 20).

La nivelul întregului oraş s-a desfăşurat o amplă acțiune de verificare a tuturor locurilor de joacă şi pentru sport în aer liber, intervenindu-se acolo unde a fost cazul cu lucrări de reparații şi înlocuire a dotărilor urbane, efectuându-se un total de 327 de intervenții în toate cartierele. A continuat acțiunea de montare de dale de cauciuc sub echipamentele de joacă, pe o suprafață de 464,84 mp, alte aproximativ 2.000 mp de dale fiind în curs de montare în 2014.

Toate locurile de joacă şi pentru sport în aer liber au fost verificate

4.10. Adăpost extins pentru câinii fără stăpân şi locuri de joacă pentru cei cu stăpân

Au fost special amenajate două locuri pentru plimbat câinii: în zona Parcului Rozelor şi în Gheorgheni (capătul liniei 3). Dorim ca în 2014 să facem noi astfel de amenajări, pentru care căutăm spațiile potrivite.

De asemenea, am decis extinderea adăpostului pentru câinii fără stăpân de pe strada Bobâlnei cu încă 60 de locuri. Lucrările pentru extindere au început deja, urmând să fie finalizate în vara anului 2014. La Cluj-Napoca situația câinilor fără stăpân este sub control şi animalele nu sunt eutanasiate.

Cluj-Napoca are un capitol în strategia oraşului dedicat interacțiunii dintre oameni şi animale

4.11. 11 străzi noi în programul de deszăpezire

Lucrările de salubrizare stradală s-au desfăşurat pe două sectoare pe un număr de 640 de străzi, în baza contractelor de concesiune încheiate, Primăria urmărind zilnic lucrările executate şi îndeplinirea indicatorilor de performanță.

Comandamentul de deszăpezire funcționează în fiecare an începând cu 15 noiembrie, activitatea propriu-zisă de deszăpezire desfăşurându-se pe cele două sectoare în trei grade de urgență. Au fost introduse 11 străzi noi în programul de deszăpezire: Pomuț, Calatis, Stephan Ludwig Roth, Heinrich Heine, Valea Gârbăului, Voevod Gelu, Valea Cosminului, Speranței, Veseliei (urgența III), plus Gheorghe Doja şi Dorului (urgența II), numărul total al străzilor pe care se intervine ajungând astfel la 678.

678 de străzi sunt cuprinse în programul de deszăpezire

4.12. 212 puncte de colectare selectivă şi 12 campanii de colectare DEEE

În ceea ce priveşte salubrizarea menajeră, cei doi operatori au continuat programele de modernizare a punctelor gospodăreşti şi de amenajare de noi puncte de colectare, aceste lucrări fiind finalizate în proporție de 90%.

Referitor la implementarea colectării selective (PET, hârtie, sticlă), în sectorul I sunt amenajate un număr de 68 de puncte de colectare selectivă cu 207 containere de tip clopot (PET, hârtie, sticlă), 5 containere pentru colectarea deşeurilor de echipamente electrice şi electronice şi respectiv 5 containere de 16 tone pentru colectarea deşeurilor voluminoase. În sectorul II sunt amenajate un număr de 144 puncte de colectare selectivă din care un număr de 95 sunt dotate cu containere tip clopot (PET, hârtie, sticlă), iar 49 sunt dotate cu containere de 1,1 mc, respectiv 3 containere pentru colectarea deşeurilor de echipamente electrice şi electronice. De asemenea, în ultimii doi ani s-au organizat 12 campanii de colectare a deşeurilor de echipamente electrice şi electronice (DEEE).

Sunt amenajate 212 puncte de colectare selectivă

4.13. Modernizarea ştrandului Grigorescu şi a lacului din Parcul Central

Regia Autonomă a Domeniului Public Cluj-Napoca a efectuat în această perioadă lucrări de modernizare la Complexul de Agrement "Ştrand Grigorescu" (Ştrandul Municipal) în vederea asigurării unor servicii de calitate pentru cetățenii municipiului, precum şi pentru turiştii care au ales să-şi petreacă timpul liber în localitate. De asemenea, Regia a efectuat lucrări de curățare şi de stabilizare a malurilor Lacului din Parcul Central şi a achiziționat hidrobiciclete noi.

RADP Cluj-Napoca a demarat şi finalizat importante lucrări de modernizare la Piața de Vechituri, situată pe strada Bobâlnei nr. 65, lucrări de sistematizare a pieței şi de împrejmuire a diferitelor sectoare ale acesteia şi un grup sanitar nou.

Rațe sălbatice pe lacul din Parcul Central

4.14. 1.651 de acorduri de funcționare

În această perioadă au fost întocmite, în urma analizei documentațiilor depuse şi aprobării acestora în comisia de profil, un număr total de 1651 acorduri de funcționare pentru societăți comerciale ce dețin puncte de lucru pe raza municipiului Cluj-Napoca. Au fost întocmite şi un număr de 292 acorduri de funcționare noi ce modifică acorduri deja existente, în baza solicitării formulate de către societăți comerciale de pe raza municipiului Cluj-Napoca.

Privitor la comerțul stradal desfăşurat cu ocazia diverselor sărbători (1 martie, sărbători pascale, 1 noiembrie, sărbători de iarnă), respective cu produse agricole de sezon au fost întocmite un număr de 1577 de abonamente pentru desfăşurarea comerțului stradal.

De asemenea, în această perioadă au fost verificate şi aprobate documentațiile aferente desfăşurării vânzărilor de soldare pentru un număr de 156 societăți comerciale.

Meşteri populari în Piața Unirii

5. Dezvoltare durabilă prin creşterea eficienței energetice

5.1. Premiu pentru inițiativa anului în domeniul clădirilor verzi

Protecția mediului presupune astăzi şi dezvoltarea unor programe legate de creşterea eficienței energetice. Ca o recunoaştere a importanței pe care o acordă creşterii eficienței energetice şi dezvoltării sustenabile, Primăria Cluj-Napoca a fost distinsă în 2013 cu premiul „Inițiativa guvernamentală a anului în domeniul clădirilor verzi" de către Romania Green Building Council, fiind apreciată în special pentru măsurile legislative aplicate - reducerea taxelor pentru clădirile eficiente energetic. De asemenea, în cadrul proiectelor finanțate din fonduri elvețiene a fost elaborat Planul de Acțiune pentru Energie Durabilă (PAED) al municipiului Cluj-Napoca.

5.2. Pe locul 1 în țară la reabilitarea termică din fonduri europene

Primăria municipiului Cluj-Napoca a dezvoltat în ultimii doi ani proiectul de reabilitare termică a blocurilor din fonduri europene. În total, au fost depuse 9 cereri de finanțare pentru un număr de 44 blocuri cu 1617 apartamente. S-au semnat contracte de finanțare pentru 6 cereri, reprezentând 30 de blocuri cu 1086 apartamente. Dintre acestea, au intrat în faza de implementare propriu-zisă 10 blocuri cu 435 apartamente şi sunt în faza de licitație de execuție lucrări la 20 blocuri cu 651 de apartamente. Avem în vedere depunerea altor cereri de finanțare şi au intrat în etapa de elaborare a documentației tehnice alte 23 de blocuri.

Primele blocuri reabilitate termic din fonduri europene au intrat în lucru la Cluj-Napoca

5.3. Prețul gigacaloriei a rămas constant

Prețul gigacaloriei pentru populație s-a menținut la 165 de lei. Cluj-Napoca este unul dintre puținele orașe din România unde administrația locală a decis susținerea subvenției către populație din fonduri proprii, pentru ca oamenii să aibă condiții decente de trai. Această strategie este posibilă deoarece la Cluj-Napoca am investit din timp în crearea unui sistem performant de cogenerare, în modernizarea centralelor termice din toate cartierele şi în modernizarea sistemului de transport şi distribuție a apei calde şi a agentului termic. Regia Autonomă de Termoficare desfăşoară în fiecare an o amplă activitate investițională care are ca scop modernizarea centralelor şi punctelor termice, precum şi înlocuirea rețelelor termice. În 2013, Regia Autonomă de Termoficare a reuşit să atragă clienți noi, astfel că un număr de 450 de apartamente au fost conectate la serviciile oferite.

5.4. Regia Autonomă de Termoficare investeşte în tehnologii moderne

În această perioadă, au fost modernizate 6 centrale de cartier, respectiv CT Plopilor, CT 13 Gheorgheni, CT Abator, CT 3 Grigorescu, CT 4, 5 Zorilor , care au acum echipamente noi, performante, cu randamente ridicate, corespunzătoare standardelor europene. Au fost instalate cazane de ultimă generație, cu randamente de peste 90%, arzătoare noi automatizate cu funcționare pe combustibil gaz natural, complet echipate, inclusiv rampele de alimentare cu gaz, electrovane pentru reglarea procesului de producere a agentului termic şi electropompe de înaltă eficiență prevăzute cu reglaj de turație. Noile echipamente au dus la reducerea consumurilor specifice de combustibil şi a emisiilor de noxe.

Au fost modernizate rețele de transport şi distribuție aferente programului de reabilitare a străzilor pe o lungime de 1.000 m. În cadrul lucrărilor de modernizare a rețelelor au fost înlocuite tronsoanele de rețele de agent primar şi secundar aferente punctelor termice: 3 Aurel Vlaicu Nord, 4 Aurel Vlaicu Nord, 13, 14, 15 Aurel Vlaicu Sud, 7, 8, 10, 11, 12 Mărăşti şi 1, 2, 3, 4 Pata, precum şi o parte din vanele de separare a rețelei de apă fierbinte. De asemenea, s-au înlocuit rețele de agent termic secundar aferente centralelor CT 7, 13, 14 Mănăştur, CT Grădini Mănăştur, CT 1, 2 Zorilor, CT 6, 7, 9 Grigorescu.

Au fost înlocuite rețelele de alimentare cu gaz la centralele CT 5, 13, 14 Mănăştur, CT Gruia şi CT Muncii, precum şi coşurile de fum şi instalațiile auxiliare la CT Plopilor, CT 4 Gheorgheni, CT 13 Gheorgheni şi CT 16 Mănăştur, reducând astfel consumul de gaz cu aproximativ 10%.

De precizat că au fost demarate studii pentru implementarea tehnologiilor de obținere a energiei din surse regenerabile (energie electrică produsă cu panouri fotovoltaice şi energie termică produsă cu panouri solare). În funcție de rezultatul acestor studii, vor fi propuse proiecte care să fie incluse în programele de investiții viitoare.

Programul nostru: modernizarea centralelor termice din toate cartierele şi modernizarea sistemului de transport şi distribuție a apei calde şi a agentului termic

6. Dezvoltare economică sustenabilă

6.1. Colaborarea cu mediul de afaceri

Avem o colaborare excelentă cu mediul de afaceri, atât cu capital autohton, cât şi cu capital străin, iar Primăria a primit în ultimi doi ani vizita a 36 delegații de investitori provenind din Marea Britanie (2), Italia (1), Coreea de Sud (2), Germania (2), România (15), Arabia Saudită (1), Ungaria (1), Elveția (1), Olanda (3), Spania (2), SUA (3), Africa de Sud (1), Suedia (1), China (1), precum şi a reprezentanților Băncii Europene pentru Reconstrucție şi Dezvoltare (BERD) şi Băncii Mondiale.

De asemenea, a fost partener în organizarea unor evenimente cum sunt Business Matchmaking-ul Româno-Coreean, Forumul de afaceri româno-maghiar, Cluj Business Days, Festivalul de Toamnă al Economiei Germane sau Cluj Innovation Days.

Clujul îşi dezvoltă o serie de avantaje competitive de necontestat care ne transformă într-un oraş atractiv pentru investitori din domenii foarte variate - forța de muncă bine pregătită, infrastructura îmbunătățită, proiectele europene de succes sau serviciile de calitate sunt doar câteva dintre acestea.

Administrația locală are un rol esențial în atragerea investitorilor, iar la Cluj-Napoca, prin Biroul de relații externe şi investitori al Primăriei, ținem în permanență legătura cu reprezentanți ai mediului de afaceri pentru a putea inția proiecte şi pentru a oferi politici publice care să încurajeze investițiile, să fie în concordanță cu cerințele actuale ale mediului de afaceri.

Business Matchmaking Româno-Coreean în Sala de sticlă

Proiectele Clujului au fost prezentate la unul dintre cele mai mari evenimente de promovare a investițiilor din Europa - Târgul Investițional Internațional Expo Real München 2013, la care au fost prezenți 1.500 de expozanți din peste 30 de țări. Faptul că Primăria Cluj-Napoca este printre puținele din Europa care acordă facilități pentru clădirile care dețin o certificare oficială recunoscută la nivel mondial (LEED, BREEAM sau DGNB) ca şi „clădire verde" şi că a decis stabilirea taxelor în parcurile industriale la nivelul cel mai redus permis de legislația în vigoare a fost bine primit şi mulți investitori au cerut detalii despre aceste facilități care încurajează dezvoltarea durabilă.

Pentru a veni în sprijinul potențialilor investitori, am continuat şi am dezvoltat proiectul clujbusiness.ro, un portal destinat creşterii vizibilității Clujului pe harta oraşelor europene deschise pentru investiții. Portalul reprezintă o platformă informațională prin intermediul căreia dorim ca investitorii să obțină repede, pragmatic şi relevant răspunsurile pe care le aşteaptă la întrebarea „De ce Cluj-Napoca?".

La Cluj-Napoca există un important cluster profesional, Cluj IT, care cu ajutorul instituțiilor locale încearcă să creioneze viitorul economic al oraşului, proiect în care Primăria este partener.

6.2. Cluj Innovation City

Cluj Innovation City este un proiect care vizează dezvoltarea oraşului pe următorii 20 de ani. Primăria Cluj-Napoca are 202 hectare de teren în zona Lombului, unde am identificat potențialul amplasament al viitorului Cluj Innovation City şi a început deja construcția unor centre dedicate mediului de afaceri, industriilor creative şi tinerilor clujeni cu inițiativă prin proiecte cu finanțare europeană despre care putem spune că sunt „prima cărămidă" a viitorului oraş.

Proiectul a sincronizat şi a corelat inițiative locale existente sub un singur demers al comunității având ca țintă pe termen lung dezvoltarea economică sustenabilă bazată pe tehnologii şi procese antreprenoriale cu valoare adăugată mare.

Cluj Innovation City va fi un ansamblu de componente care funcționează integrat, componente asigurate de către fiecare partener, Primăria municipiului Cluj-Napoca, clusterul Cluj IT, Consiliul Județean Cluj şi cele 6 universități, Universitatea Tehnică din Cluj-Napoca, Universitatea „Babeş-Bolyai", Universitatea de Ştiințe Agricole şi Medicină Veterinară din Cluj-Napoca, Universitatea de Medicină şi Farmacie „Iuliu Hațieganu", Universitatea de Artă şi Design, Academia de Muzică „Gheorghe Dima".

Materializarea acestui proiect major presupune dezvoltarea unui nivel de colaborare şi a unui nivel de infrastructură. Cluj Innovation City va fi în primul rând un ecosistem de colaborare între instituții de cercetare şi dezvoltare, autorități, companii private şi antreprenori şi mediul academic. Desigur, colaborarea se va dezvolta în contextul de infrastructură specifică partenerilor din proiect: laboratoare, incubatoare de afaceri, spații de educație, centre de transfer tehnologic, centre de afaceri, spații comerciale şi de recreere.

Cele patru direcții strategice identificate: sănătate, bioeconomie, IT, energie regenerabilă şi mediu se bazează pe o dezvoltare a educației, care pleacă de la educația primară, incluzând studiile superioare, studiile vocaționale şi reconversia profesională, se bazează pe transferul tehologic, pe colaborarea între institutele de cercetare aplicată şi partenerii industriali, cu efecte în economia reală, pe dezvoltarea antreprenoriatului.

Proiectul este estimat la aproximativ 500 de milioane de euro ca valoare totală, iar aceasta înseamnă bani europeni, susținerea sectorului privat şi finanțări locale şi naționale. În zona respectivă, în următorii 15-20 de ani, se vor crea peste 20.000 de noi locuri de muncă în cercetare, dezvoltare, inovare, IT şi avem încredere că va fi cel mai puternic pol de cercetare şi inovare din România şi poate din centrul şi estul Europei.

Există trei importante componente ale proiectului care au început deja să fie dezvoltate: Centrul Regional de Excelență pentru Industrii Creative (CREIC), Centrul de sprijinire a afacerilor Tehnologie, Evoluție, Antreprenoriat, Microîntreprinderi - Zona Metropolitană Cluj (TEAM-ZMC) şi drumul de acces din strada Oaşului spre zona Lomb.

CLUJ INNOVATION CITY

6.3. Centrul Regional de Excelență pentru Industrii Creative

Centrul Regional de Excelență pentru Industrii Creative (CREIC) se află în faza de execuție (4 corpuri de clădire în zona Lomb, 11.000 mp suprafață construită, 110.000 mp teren amenajat, un amfiteatru verde pentru manifestări în aer liber), fiind realizate aproximativ 30% din lucrări şi urmează să fie finalizat în 2015.

Centrul Regional de Excelență pentru Industrii Creative va oferi companiilor oportunitatea de a-şi desfăşura activitatea într-o structură unică la nivel regional datorită complexității şi diversității facilităților şi serviciilor. Centrul va oferi servicii integrate pentru afaceri, servicii de asistență gratuită (tip help desk) oferite de personalul structurii de sprijinire a afacerilor în următoarele domenii: consultanță şi servicii IT, consultanță juridică, în marketing şi vânzări. Centrul vine în sprijinul necesității firmelor de a fi la curent cu ultimele evoluții tehnologice, prin crearea unui corp consultativ alcătuit inclusiv din reprezentanți ai mediului academic. Aceştia vor putea comunica cu reprezentanții firmelor care activează în domeniul industriilor creative, în funcție de specificul fiecărei companii.

Primăria va înființa un fond de dezvoltare locală dedicat producției de film

Avem în vedere producerea unui efect de cluster care va permite creşterea competitivității companiilor găzduite prin schimbul de informații, facilitarea parteneriatelor de afaceri, economii realizate prin utilizarea în comun a unor spații şi echipamente. Cel puțin 26 de întreprinderi mici, mijlocii şi mari vor activa aici, vor da locuri de muncă clujenilor, fiind practic un incubator de afaceri de mare dimensiune. Vor fi 18 microîntreprinderi şi întreprinderi mici, 6 mijlocii şi 2 întreprinderi mari - cu activități diverse în domeniul industriilor creative, de la producție cinematografică, creație artistică, design specializat şi până la realizare produse software şi cercetare.

6.4. Centrul de sprijinire a afacerilor TEAM-ZMC

Centrul de sprijinire a afacerilor Tehnologie, Evoluție, Antreprenoriat, Microîntreprinderi - Zona Metropolitană Cluj (TEAM-ZMC) este un parc tehnologic dezvoltat pentru activități de producție şi microproducție, existând atât corpuri administrative, cât şi hale de producție destinate IMM-urilor. Scopul investiției este dezvoltarea antreprenorilor şi facilitarea transferului tehnologic între sectoarele de business şi mediul academic. TEAM - ZMC este la stadiul de atribuire contract de execuție lucrări, urmând să aibă o suprafață construită de 488 mp şi o suprafață utilă (S+P+2E) de 1.952 mp. De asemenea, vor exista şi aproximativ 5 hectare de teren viabilizate care pot fi puse la dispoziția investitorilor privați pentru dezvoltări viitoare.

Tehnologie, Evoluție, Antreprenoriat, Microîntreprinderi

6.5. Municipiul Cluj-Napoca a câştigat premiul „Capitala economică a Transilvaniei”

Cluj-Napoca a câştigat premiul „Capitala economică a Transilvaniei”, decernat în cadrul Galei „Forbes Romania – Best Cities for Business 2014”, distincție acordată pentru excelenta evoluție economică a Clujului din ultimii ani. Oraşul nostru îşi dezvoltă o serie de avantaje competitive semnificative, în multiple domenii: mediu academic de excepție, programe de specializare la nivel înalt în orice domeniu, infrastructură bună, o administrație locală deschisă, care pune preț pe transparență şi responsabilitate, oferă facilități pentru investitori şi exemplele pot continua. Gala „Best Cities Awards - Forbes 40 cele mai bune oraşe pentru afaceri” s-a desfăşurat în 27 februarie 2014, la Bucureşti, avându-i ca invitați pe reprezentanți ai autorităților locale din marile oraşe ale României şi membri ai mediului de afaceri.

Decernarea premiului „Capitala economică a Transilvaniei”

7. Dezvoltare Urbană

7.1. Refațadizarea clădirilor din centrul istoric al orașului

Primăria a inițiat cel mai important proiect multianual de înfrumusețare a orașului: refațadizarea clădirilor din centrul municipiului, proiect ce se va desfășura până în 2018.

Centrul Clujului are clădiri impresionante din punct de vedere arhitectonic, care merită puse în valoare cu adevărat, atât pentru locuitorii orașului, cât și pentru turiști. Vorbim și de riscuri pentru cetățeni: clădirile sunt vechi și am avut deja câteva cazuri în care s-au desprins bucăți din tencuială, care au căzut pe trotuare (domeniu public).

În urma unei acțiuni de inventariere a clădirilor deteriorate din centrul orașului, din cele 376 de imobile inventariate într-o primă fază, au fost identificate 18 imobile aflate într-o stare avansată de degradare (prezintă pericol public din cauza deteriorărilor anvelopei). Proprietarii celor 18 imobile aflate într-o stare avansată de degradare au fost notificați de Primărie și au obligația de a-și repara proprietățile.

Clădirile Clujului merită puse în valoare

Primăria acordă facilități pentru realizarea lucrărilor de protejare și intervenție la astfel de clădiri. Astfel, proprietarii imobilelor degradate au posibilitatea de a realiza lucrările din din resurse financiare proprii, sau pot apela la sprijinul financiar rambursabil oferit de Primărie, practic un program de împrumut cu rambursare eșalonată, în termen de 10 ani. Finanțarea rambursabilă se realizează prin suportarea de către municipiul Cluj-Napoca a contravalorii documentației tehnice, plus 20% grant pentru execuție și 80% sub formă de contribuție financiară care trebuie restituită în 10 ani (cu condiția îndeplinirii criteriilor și cerințelor din Legea 153/2011 și din HCL 358/2013).

7.2. Sală Polivalentă cu 7.308 de locuri

În anul 2013 am reuşit deblocarea proiectului Sala polivalentă şi am realizat procedurile necesare pentru continuarea şi finalizarea lucrărilor în 2014. Am cerut modernizarea planului inițial cu câteva elemente suplimentare: pardoseala demontabilă (în urma experienței organizării Cupei Davis la Cluj am decis să îmbunătățim acest aspect față de proiectul inițial pentru a oferi posibilitatea de a organiza orice fel de competiție sportivă, indiferent de terenul pe care îl necesită, de la baschet, handbal la gimnastică, box sau tenis pe zgură); videobox central pentru afişaj la standarde internaționale; panouri fotovoltaice (vor diminua substanțial costurile de întreținere odată ce investiția e finalizată); o nouă fațadă translucidă din policarbonat - va integra ansamblul arhitectural de la Sala Polivalentă cu Cluj Arena, conferind zonei o dimensiune modernă.

Sala are peste 7000 de locuri cu anexele sportive si tehnice aferente, cu dotări complementare de alimentație publică, spații comerciale închiriabile, un parking pentru 445 de maşini, fiind un argument puternic pentru a aduce la Cluj-Napoca competiții sportive internaționale de prestigiu. Sala multifuncțională va fi omologată pentru competiții sportive la standarde naționale şi internaționale.

O Sală Polivalentă pentru competiții la standarde internaționale

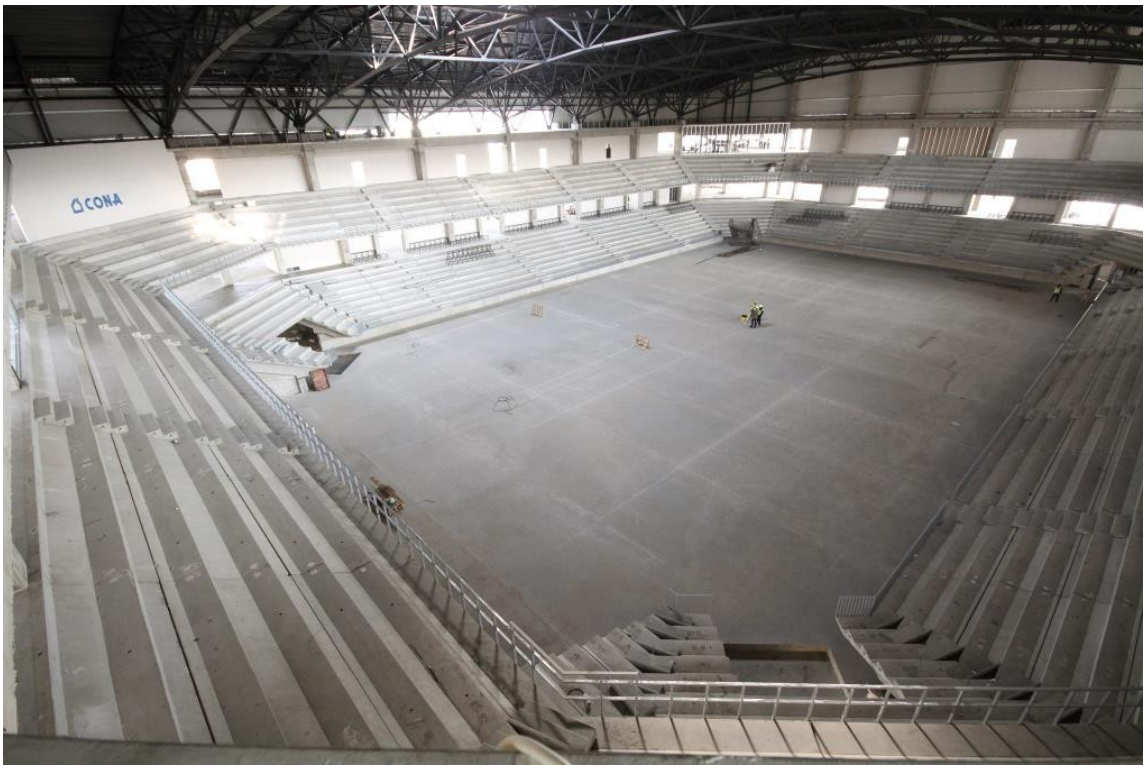

Construcția Sălii Polivalente cu 7.308 de locuri pentru public şi 445 de locuri de parcare

7.3. Reabilitarea Băilor Someşeni

Băile Someşeni vor fi reabilitate în parteneriat public-privat. Potrivit hotărârii Consiliului local din 14 noiembrie 2013, Primăria Cluj-Napoca se va implica în viabilizarea zonei: vom pregăti şi moderniza căile de acces, iluminatul public, spațiile verzi, investiție care se va întoarce în comunitate prin tichete de acces la Aquapark şi la Băile Someşeni, pe care să le acordăm diverselor categorii - studenți, pensionari, în funcție de programele Primăriei.

7.4. Reabilitarea Cetățuii

Primăria a început demersurile pentru a prelua în administrare zona pietonală aflată în proprietate privată de pe Cetățuie, pentru a putea astfel realiza reabilitarea Cetățuii ca monument istoric şi ca loc de promenadă tradițional al clujenilor. O prima parte a proiectului a fost finalizată prin reabilitarea scărilor de acces şi urmează ca aici lucrările să progreseze pe măsură ce vom obține drept de uzufruct asupra întregii zone.

Prima etapă a unui plan de reabilitare: scările de acces

7.5. A început trecerea cablurilor în subteran

Proiectul de relocare în subteran a cablurilor aeriene, pe modelul marilor oraşe europene, a fost demarat în 2013, când s-au efectuat lucrări pentru realizarea rețelei de canalizație pe 19 străzi (13 au fost finalizate, iar la 6 lucrările au fost efectuate parțial, pe anumite tronsoane), iar pe 10 străzi a fost realizată acțiunea de mutare în subteran a cablurilor de telecomunicații. În 2014 s-au eliberat, la solicitarea companiei partenere CFO Integrator, autorizații pentru lucrări pe 15 străzi.

Locul cablurilor este în subteran

7.6. Amenajarea cursurilor de apă

Prezența unor cursuri de apă în oraş are un important potențial din punct de vedere ecologic, ambiental şi urbanistic şi amenajarea şi întreținerea lor este legată de creşterea calității vieții. Primăria are în vedere reabilitarea malurilor Someşului şi transformarea lor într-o zonă de agrement prin proiecte finanțate din fonduri europene. În acest moment se află în pregătire realizarea unui master plan pentru zona Someşului.

De asemenea, în această perioadă s-au executat lucrări de curățare, igienizare şi decolmatare a cursurilor de apă de pe raza municipiului la pârâul Becaş, pârâul Zapodie, pârâul Țiganilor, pârâul Nadăş, la Canalul Morii şi pe Valea Chintăului.

Pe raza municipiului Cluj-Napoca funcționează un număr de 15 fântâni arteziene şi 24 de cişmele de apă potabilă, amplasate pe domeniu public, în zone intens circulate şi parcuri publice mai frecventate. Activitatea de supraveghere, întreținere şi reparatii curente a fântânilor arteziene şi a cişmelelor se desfăşoară pe toată perioada de funcționare a acestora, iar în perioada de iarnă acestea sunt închise şi conservate.

Calitatea vieții depinde şi de întreținerea şi amenajarea cursurilor de apă

8. Asistență socială şi medicală - pentru o comunitate unită

8.1. 32 de milioane de lei pentru Spitalul „Clujana”

Primăria municipiului Cluj-Napoca a câştigat un proiect cu finanțare europeană pentru extinderea şi modernizarea ambulatoriului integrat al Spitalului Clinic Municipal „Clujana” şi dotarea cu aparatură medicală de specialitate. Vor fi amenajate noi cabinete de Nefrologie, Radiologie şi imagistică medicală, Reumatologie şi Analize medicale şi se vor achiziționa 174 de echipamente, dintre care 15 sisteme de consultație/tratament, 17 echipamente IT de uz medical şi 142 de echipamente medicale - computer RMN, ecografe doppler 4D, băi galvanice cu uşă Rocher etc.

Pe lângă dotarea cu aparatură de specialitate, spitalul va avea practic un nou ambulatoriu, modern, va fi realizată o supraetajare, iar spațiul reamenajat va permite creşterea capacității de diagnostic şi tratament, reducând astfel numărul internărilor şi durata medie pentru pacienții internați.

Proiectul are o valoare totală de peste 32 de milioane de lei, fiind susținut de la bugetul local cu aproximativ 4 milioane de lei, pentru cofinanțare şi acoperirea cheltuielilor neeligibile. Primăria Cluj-Napoca sprijină în fiecare an Spitalul Clinic Municipal „Clujana” cu aproximativ 12 milioane de lei de la bugetul local pentru acoperirea cheltuielilor de funcționare.

Totodată, vom încerca să introducem pentru perioada de finanțare 2014-2020 un nou proiect pentru Spitalul „Clujana”.

Spitalul Clinic Municipal

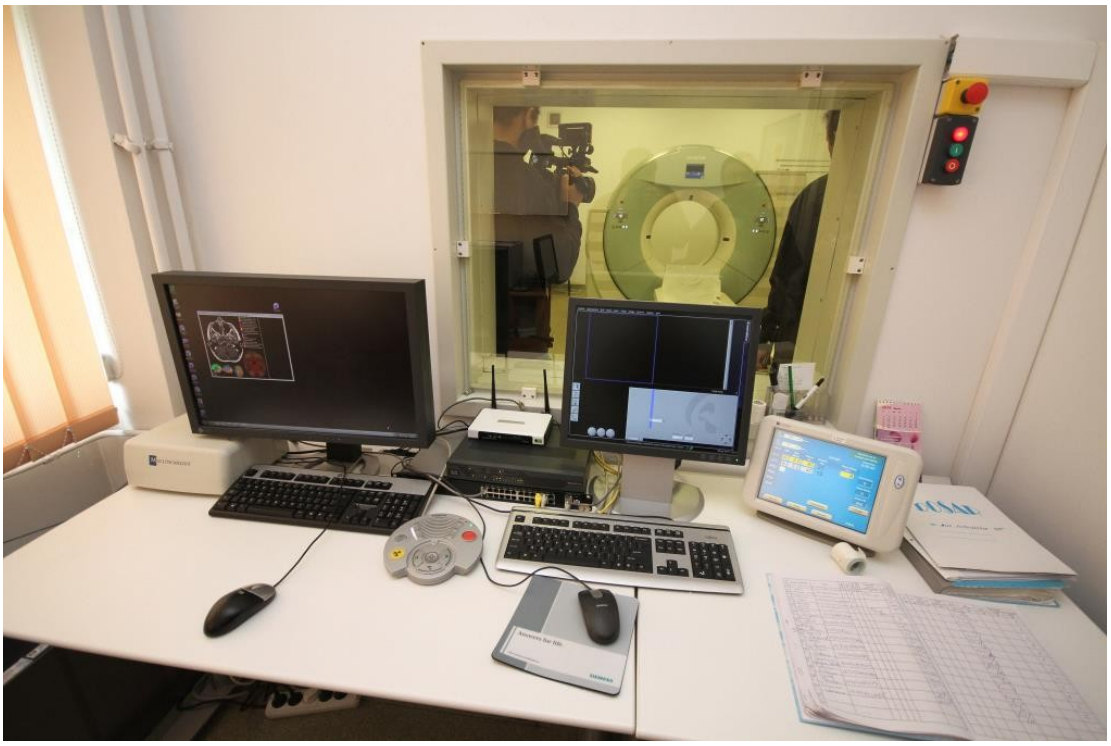

Dotări moderne la Spitalul Clinic Municipal Cluj-Napoca („Clujana”)

8.2. Sprijin pentru spitalele clujene

Primăria continuă să sprijine activitatea spitalelor clujene pentru a consolida poziția municipiului Cluj-Napoca drept centru medical european. Calitatea actului medical din spitalele clujene se bucură de recunoaştere internaţională.

Astfel, pe lângă Spitalul „Clujana”, la propunerea primarului, au fost sprijinite cu fonduri de la bugetul local alte 10 instituții medicale: Spitalul Județean de Urgență, Spitalul de Urgență pentru Copii, Institutul Oncologic „Ion Chiricuță”, Spitalul Clinic de Boli Infecțioase, Spitalul Clinic de Recuperare, Institutul de Gastroenterologie-Hepatologie, Institutul Inimii „Nicolae Stăncioiu”, Institutul de Urologie şi Transplant Renal, Spitalul CFR, precum şi Universitatea de Medicină şi Farmacie „Iuliu Hațieganu”.

8.3. Sprijin pentru SMURD

Primăria Cluj-Napoca a sprijinit SMURD (Serviciul Mobil de Urgență, Reanimare şi Descarcerare) pentru asigurarea necesarului de combustibil, piese auto, reparații şi întreținere pentru autospecialele SMURD Cluj şi a dotat Inspectoratul Județean pentru Situații de Urgență cu o autospecială de primă intervenție. Maşina poate fi utilizată la mai multe tipuri de intervenție: stingerea incendiilor, descarcerare uşoară, salvări de persoane din diferite spații. Autospeciala este eficientă şi necesară datorită posibilității rapide de deplasare şi accesului mai uşor pe străzile înguste sau în zonele în care nu pot interveni maşinile existente.

Autospecială pentru mai multe tipuri de intervenții

8.4. Aparatură pentru toate cabinetele medicale şcolare

Asigurarea sănătății copiilor rămâne o prioritate constantă a municipalității. Strategia Primăriei presupune investiții în cabinetele medicale şcolare, ca să putem oferi la Cluj-Napoca tratamente gratuite de calitate pentru copiii noştri. Cu finanțare de la bugetul local s-au achiziționat echipamente de protecție şi lucru, precum şi aparatură medicală necesară pentru toate cabinetele medicale şcolare şi studențeşti (aparate de EKG, ecograf portabil, electrocardiografe).

De asemenea, s-a finalizat dotarea cu echipamente moderne pentru cele 17 cabinete stomatologice şcolare, cuprinzând unitatea dentară, compresorul şi autoclavul pentru sterilizare. Cabinetele stomatologice şcolare aveau aparatură veche de zeci de ani. Astăzi, elevii clujeni pot beneficia de tratamente adecvate, moderne. Costurile cu medicamentele şi materialele necesare cabinetelor sunt acoperite de către Primăria Cluj-Napoca.

La propunerea primarului, Consiliul local a aprobat alocarea de fonduri pentru achiziția unui ecograf Doppler pentru secția de urgențe de la Spitalul de copii - investiție de care vor beneficia peste 20.000 de copii pe an. De acum înainte nu va mai fi nevoie ca pacienții ajunşi în stare critică la urgență să fie deplasați cu salvarea către secțiile de imagistică ale altor clinici, ci vor putea fi diagnosticați pe loc.

În acest an urmează să fie achiziționat un ecograf Doppler portabil pentru cabinetele medicale studențeşti.

17 cabinete stomatologice şcolare au fost modernizate

8.5. „Şi eu trăiesc sănătos”!

În anul 2013, la Cluj-Napoca s-a lansat mişcarea națională „Şi eu trăiesc sănătos - SETS” - un proiect în domeniul educației tinerelor generații ce are ca obiective prevenirea obezității juvenile în România, îmbunătățirea obiceiurilor de consum şi a stilului de viață în rândul copiilor şi familiilor acestora, promovarea importanței unei alimentații echilibrate, a activităților fizice zilnice, a sportului. Prin acest parteneriat, Clujul a devenit unul dintre oraşele care în următorii 4 ani vor face parte din cea mai mare alianță globală (EPOD International Network, cu 15 țări implicate prin 25 de programe naționale) de prevenire a obezității infantile şi promovare a stilului de viață sănătos.

8.6. Promenadele inimii - trasee speciale în parcurile clujene

În anul 2013, cu ocazia Zilei Mondiale a Inimii (29 septembrie), au fost inaugurate „Promenadele inimii” - trasee speciale în parcurile clujene pentru încurajarea mişcării. La inițiativa Spitalului Clinic de Recuperare Cluj-Napoca, în parteneriat cu Fundația Română a Inimii, au fost propuse 4 trasee de promenadă, două pentru persoanele cu boli cardiovasculare şi două pentru persoanele sănătoase, care doresc să facă mişcare pentru sănătate. Traseele sunt marcate prin panouri care indică circuitul respectiv, precum şi viteza cu care trebuie parcurs pentru a se obține beneficiile scontate.

Ziua Mondială a Inimii a fost sărbătorită la Cluj-Napoca

8.7. Grup special de lucru pentru copiii cu ADHD şi sprijin pentru copiii care au nevoie de dializă

Cluj-Napoca are - în premieră națională - un grup de lucru pentru copiii cu ADHD (deficit de atenție şi hiperactivitate). Acest grup de lucru reuneşte specialişti clujeni şi oferă sprijin părinților astfel încât aceştia să poată aborda corect problemele cu care se confruntă copiii lor. Grupul de lucru sprijină activități de informare în şcoli şi realizează managementul unor cazuri dificile de ADHD, unde este nevoie de o intervenție care să implice mai multe instituții de profil.

Pentru 36 de copii care suferă de insuficiență renală cronică şi au nevoie de dializă, Primăria a alocat fonduri pentru o tabără la mare. Astfel, tinerii cu probleme grave de sănătate au putut să se bucure de condiții de recreere deosebite menite să îi facă să uite pentru câteva zile de boală.

Întâlnire a grupului de lucru pentru copiii cu ADHD

8.8. Campanii de prevenire a consumului de droguri

De-a lungul ultimilor doi ani au fost organizate o serie de acțiuni de informare şi prevenire, printre care Ziua internațională a prevenirii consumului de droguri şi şase campanii de prevenire a consumului de droguri în şcoli şi trei seminarii de instruire privind consumul de etnobotabnice la adolescenți pentru psihologii şcolari (în parteneriat cu Asociația „Preventis", inclusiv lansarea site-ului www.supradozadeadevar.ro şi realizarea şi difuzarea de materiale informative). Primăria Cluj-Napoca a semnat - alături de o serie de instituții clujene - un protocol de colaborare privind prevenirea şi combaterea traficului şi consumului ilicit de droguri şi a substanțelor cu efect psihoactiv. Atât în calitate de autoritate publică, cât şi ca părinți şi cetățeni, trebuie să ne implicăm în continuare activ în susținerea inițiativelor de combatere a consumului de droguri, iar prevenția este cea mai bună modalitate de acțiune. În acțiuni de prevenire a consumului de droguri (şi a altor substanțe cu potențial adictiv) au fost implicate, alături de Primărie, o serie de ONG-uri: Asociația Filantropică Medical Creştină „Christiana", Asociația Caritas Eparhial Greco-Catolică, Fundația Creştină de Ajutorare, Fundația de Caritate Herald, Clujul fiind un exemplu de bună practică şi în ceea ce priveşte colaborarea între Direcția de Asistență Socială şi Medicală şi ONG-uri.

Campanie de prevenire a consumului de droguri

Str. Moților nr. 3, 400001 Cluj-Napoca, România; Tel: +40-(0)264-592.301; Fax: +40-(0)264-599.329

8.9. Tratamente stomatologice gratuite pentru persoanele cu venituri reduse

În ceea ce priveşte accesul categoriilor vulnerabile la servicii medicale, Primăria Cluj-Napoca are în derulare un program, în parteneriat cu Universitatea de Medicină şi Farmacie, prin care sunt asigurate tratamente stomatologice gratuite pentru persoanele cu venituri reduse. Pentru a intra în acest program, persoanele din categoriile sociale vizate - pensionarii cu venituri mici, şomerii, persoanele cu handicap, persoanele instituționalizate în centrele de îngrijire şi asistență, tinerii care provin din sistemul de protecție şi nu au venituri - trebuie doar să solicite de la Direcția de Asistență Socială şi Medicală o adeverință pe baza căreia se pot prezenta la cabinetele stomatologice ale Facultății de Medicină Dentară.

Tratamente gratuite pentru persoanele cu venituri reduse

8.10. Servicii sociale de calitate

Pe parcursul întregului an, acțiunile de intervenție comunitară s-au concentrat asupra evaluării nevoilor comunității şi prevenirii situațiilor de marginalizare socială. Au fost dezvoltate acțiuni şi servicii sociale care vizează satisfacerea nevoilor de bază ale ființei umane (nevoia de hrană, nevoia de locuire, nevoia de acces la servicii, facilități şi informații) şi s-a acționat pentru identificarea şi activarea resurselor comunitare în vederea soluționării problemelor persoanelor, familiilor, grupurilor defavorizate. De asemenea, au fost susținute financiar 104 proiecte cu profil social desfăşurate de asociații sau fundații, cu peste 11.500 de beneficiari.

Specialiştii Direcției de Asistență Socială şi Medicală au efectuat peste 2.500 de vizite la domiciliul/reşedința copiilor care trăiesc în comunități aflate în risc de marginalizare socială sau au nevoi speciale sau se confruntă din diverse motive cu pericolul separării de părinți; aproximativ 450 de persoane beneficiază în fiecare lună de serviciile cantinei de ajutor social şi au fost procesate peste 20.000 de cereri pentru ajutoarele de încălzire.

Municipiul Cluj-Napoca, împreună cu Timişoara şi Sibiu, este membru fondator al rețelei europene a teritoriilor de coresponsabilitate socială, într-un program al Consiliului Europei care sprijină lupta împotriva sărăciei şi excluziunii sociale, program din care fac parte alte zeci de oraşe europene.

Direcția de Asistență Socială şi Medicală Cluj-Napoca a fost partener al proiectului „Reconstrucția statutului femeii: de la discriminare la formare/dezvoltare profesională şi egalitate de şanse” (în cadrul căruia s-au realizat cursuri de formare profesională pentru femei), alături de Universitatea „Alexandru Ioan Cuza” din Iaşi (solicitant), Universitatea de Vest din Timişoara, Universitatea „Babeş-Bolyai” din Cluj-Napoca, Direcția de Asistență Comunitară din Iaşi şi Direcția de Asistență Comunitară din Timişoara, precum şi în proiectul „Rolul dialogului social în dezvoltarea incluziunii sociale active” (derulat de Asociația CRIES Timişoara) care a permis o cercetare importantă pentru elaborarea strategiei de dezvoltare a serviciilor sociale pentru municipiul Cluj-Napoca.

Direcția de Asistență Socială şi Medicală Cluj-Napoca a organizat cea de-a patra ediție a conferinței „Doar împreună putem asigura servicii de calitate”, cu tema Parteneriatele sociale, precum şi Zilele Asistenței Sociale, în parteneriat cu Universitatea „Babeş-Bolyai”, Facultatea de Sociologie şi Asistență Socială.

La nivelul municipalității, în parteneriat cu experți din mediul academic, cu United Nations Development Programme (UNDP) şi cu ONG-uri, s-au dezvoltat mai multe proiecte pentru incluziunea socială a grupurilor defavorizate, cu focalizare asupra comunității de romi de la Pata Rât.

În plus, pentru a oferi un cadru în vederea derulării acestor activități socio-educative pentru copiii de aici, în zonă a fost amplasată o unitate mobilă cu trei încăperi, care permite asociațiilor partenere sau voluntarilor de la Facultatea de Sociologie şi Asistență Socială să lucreze cu şi pentru copiii cuprinşi între 4 şi 13 ani. Pe lângă această unitate tip centru de zi s-au amplasat de către municipalitate trei module (containere sanitare) pentru toalete şi duşuri.

Direcția de Asistență Socială şi Medicală a demarat programul „Şcoală după şcoală" pentru elevii de la şcoala „Traian Dârjan" (în parteneriat cu ONG-uri), pentru a reduce fenomenul de abandon şcolar şi pentru a creşte performanțele şcolare ale unui număr de 90 de elevi care provin din familii marginalizate şi excluse social sau expuse riscului marginalizării şi excluziunii sociale. Pentru programul „Şcoală după şcoală", Primăria Cluj-Napoca a fost premiată în cadrul Galei aniversare de 10 ani de activitate a Fundației United Way în România.

De asemenea, a fost organizată o acțiune de strângere de fonduri în beneficiul a trei familii cu o situație materială precară (în parteneriat cu artistul plastic Andrei Pandea Antonescu, autorul figurinelor cunoscute ca fiind „Corul Inocenților").

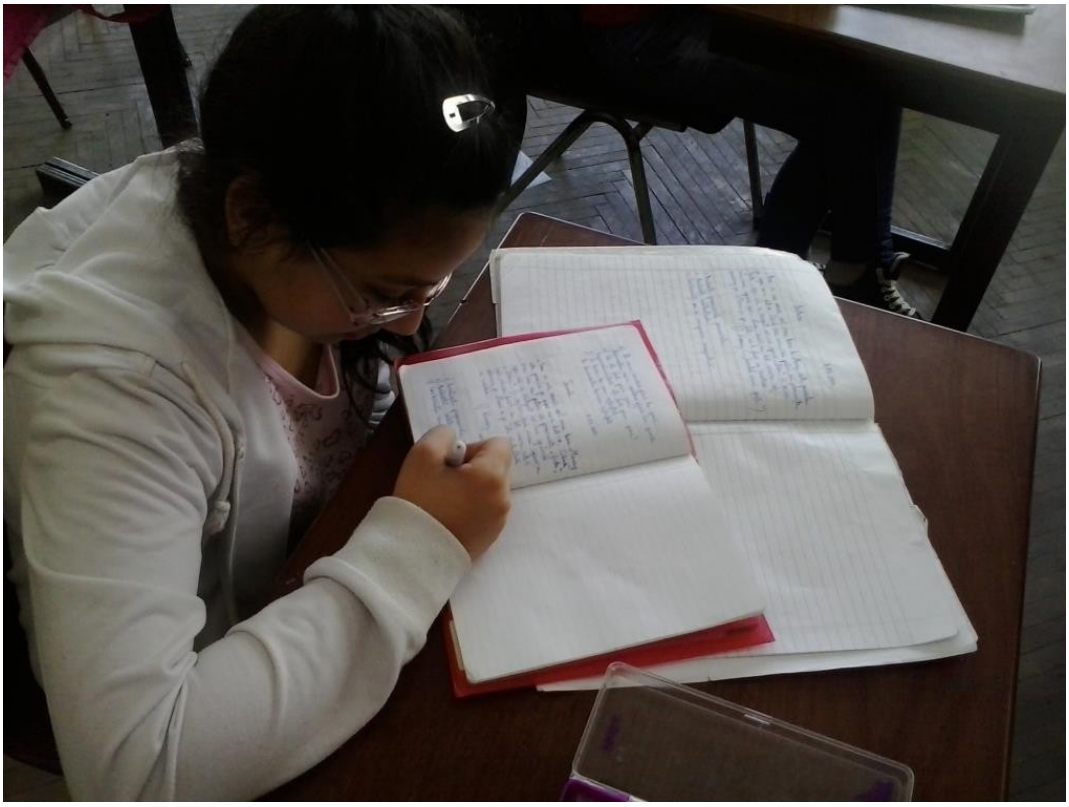

Un program premiat: „Şcoală după şcoală"

8.11. Asistența persoanelor cu nevoi speciale

Direcția de Asistență Socială şi Medicală asigură asistența persoanelor cu handicap, a celor vârstnice şi a tuturor categoriilor defavorizate sau aflate în nevoie. Pe lângă consiliere, suport şi îndrumare, aceste persoane beneficiază de importante facilități: persoanele cu handicap grav beneficiază de îngrijirea şi asistarea din partea unui asistent personal (467 de asistenți personali) sau de indemnizații (1310 persoane); persoanele cu handicap grav, accentuat, însoțitorii şi asistenții personali beneficiază de gratuitate pe mijloacele de transport în comun (4000 de persoane) şi aproximativ 100 de persoane cu handicap beneficiază de transport cu două microbuze special adaptate (de la domiciliu la şcoli, grădinițe, centre de recuperare etc.); peste 2.300 de persoane vârstnice beneficiază de activități de recreere şi petrecere a timpului liber prin intermediul Centrelor de zi pentru vârstnici şi a Cluburilor de pensionari.

Activități pentru vârstnici

În fiecare an, Primăria a organizat o excursie la mănăstirea Nicula pentru 100 dintre vârstnicii cu venituri reduse care participă la activitățile organizate în cluburile ale pensionarilor şi în centrele de zi şi a organizat sărbătorirea Zilei Internaționale a Vârstnicului şi a Zilei Internaționale a Persoanelor cu Dizabilități.

La începerea anului şcolar 2013-2014, 510 copii clujeni din familii defavorizate (familii care se află în evidențele Direcției de Asistență Socială şi Medicală) au primit ghiozdane şi rechizite. Facilitarea accesului la educație este o măsură esențială pentru îmbunătățirea condițiilor de viață ale acestor copii.

8.12. Investiții pentru centre de servicii sociale integrate

În ceea ce priveşte investițiile majore pentru asigurarea unor servicii sociale de calitate, care să aibă un impact pozitiv, pe termen lung, am demarat trei mari proiecte finanțate din fonduri europene, care se află în acest moment în implementare.

Prin Centru multifuncțional de servicii sociale integrate pentru copii „Țara Minunilor" (str. Înfrățirii nr.15), peste 30 de copii din familii defavorizate vor beneficia de o zonă de alimentație modernizată, de un spațiu generos pentru întâlniri părinți-copii sau ocazii speciale, de dotări la standarde europene în ceea ce priveşte mobilierul, grupurile sanitare, cabinetul medical, locurile de joacă.

Centrul Multifuncțional de Servicii Sociale Integrate pentru Persoane Vârstnice nr.1 (str. Ştefan Octavian Iosif nr. 1-3) şi Centrul Multifuncțional de Servicii Sociale Integrate pentru Persoane Vârstnice nr. 2 (str. Decebal nr. 21 şi B-dul 21 Decembrie 1989 nr. 108) au intrat în modernizare şi vor fi nu doar reabilitate, ci şi dotate cu echipamente specifice de reintegrare a persoanelor vârstnice beneficiari ai serviciilor sociale oferite.

Viitorul Centru multifuncțional de servicii sociale integrate pentru copii „Țara Minunilor"

8.13. Proiecte europene pentru 57 de noi locuințe sociale

Primăria a demarat proiecte de realizare a unor locuințe sociale din fonduri europene nerambursabile. 46 de locuințe sociale vor fi realizate printr-un proiect de reabilitare a unei clădiri degradate de pe strada Iuliu Coroianu nr. 5, urmând să fie finalizate în toamna anului 2014.

Alte 11 locuințe sociale de urgență se vor realiza prin reabilitarea, modernizarea şi recompartimentarea unor imobile situate pe străzile Căii Ferate, Locomotivei şi Anton Pann, proiectul fiind în faza de contractare şi urmând să fie finalizat în 2015.

In această perioadă au fost repartizate conform listei de priorități 49 de locuințe sociale (incluzând locuințele realizate printr-un proiect european pe strada Albac) şi, de asemenea, au fost repartizate conform listei de priorități 12 locuințe realizate prin Agenția Națională pentru Locuințe.

Imobilul care urmează să fie reabilitat (Iuliu Coroianu nr. 5)

8.14. Centre sociale de urgență şi de găzduire temporară

La sfârşitul anului 2012, a devenit funcțional Centrul Social de Urgență de pe str. Dragoş Vodă, care adăposteşte aproximativ 50 de persoane, fiind realizat printr-o finanțare nerambursabilă în cadrul programului „Combaterea excluziunii sociale a persoanelor fără adăpost prin crearea de centre sociale de urgență”.

În luna septembrie 2013, Direcția de Asistență Socială şi Medicală a preluat „Centrul Creştin Ruchama pentru persoane fără adăpost”, care a fost redenumit „Centrul de găzduire temporară” şi a fost în întregime recondiționat. Acum, persoanele fără adăpost au un spațiu călduros, curat, aerisit, unde să poată primi găzduire şi adăpost în condiții bune, consiliere pentru a-şi găsi un loc de muncă, controale medicale gratuite, facilitarea accesului la servicii sociale şi alte tipuri de servicii comunitare.

Centrul Social de Urgență

8.15. Programe de distribuție de alimente

Autoritățile locale şi-au asumat responsabilitatea față de persoanele mai puțin norocoase, față de oamenii cu probleme şi Primăria a derulat două programe de distribuție de alimente pentru categorii defavorizate. Unul a fost finanțat din fonduri europene (aproximativ 15.000 de beneficiari), iar celălalt a fost finanțat de la bugetul local (aproximativ 26.000 de beneficiari). Printre beneficiari se numără persoane cu handicap grav si accentuat, persoane persecutate, pensionari cu pensii mici, şomeri indemnizați şi neindemnizați, precum şi beneficiari de ajutor social.

Primăria a derulat două programe de distribuție de alimente pentru categorii defavorizate

8.16. Piețe volante în cartiere

Pe lângă cele cinci piețe pe care le administrează (Flora, Zorilor, Grigorescu, IRA şi Hermes, ocupate de un număr de 339 de producători agricoli şi 103 societăți comerciale), Primăria administrează Piața Abator în care activează 10 producători agricoli şi 2 societăți comerciale şi organizează piețe volante în cartiere, la care participă în fiecare an peste o sută de producători. În total, prin intermediul piețelor volante se vând în fiecare an, în medie, aproximativ 400 de tone de produse, direct de la producători către aproximativ 12.000 de clienți.

La începutul fiecărei toamne, pe platoul Sălii Sporturilor se desfăşoară Ziua Recoltei, la care a participă nu doar producători agricoli, ci şi meşteri populari şi ansambluri folclorice din diferite zone ale județului Cluj, evenimentul înregistrând succes printre clujenii de toate vârstele.

Amintim că în toate piețele administrate de municipalitate funcționează regulamentul conform căruia comercianții nu pot depăşi dublul prețurilor de referință (afişate pe tabelele din incinta pieței), care sunt comunicate zilnic de către Centrul Agro Transilvania - piața de gros din Dezmir. De asemenea, mărfurile sunt marcate în funcție de proveniență: produs românesc, respectiv produs de import. Astfel, încercăm să eliminăm specula şi să le oferim clujenilor produse de calitate, la prețuri corecte, în piețele administrate de municipalitate.

Piețele volante: peste o sută de producători şi mii de clienți

8.17. Locuri de muncă pentru persoane defavorizate

Direcția de Asistență Socială şi Medicală a continuat proiectul „Împreună pentru un început sigur”, partenerii săi fiind Direcția de Dezvoltare şi Asistență Comunitară Arad, Consiliul Metropolitan Rotherham Marea Britanie, Asociația Caritas Eparhial Greco-Catolic Cluj şi Institutul Intercultural Timişoara. Proiectul a fost centrat pe incluziunea socială a persoanelor de etnie romă şi a persoanelor cu dizabilități, pe consiliere şi mediere pentru obținerea unui loc de muncă. 900 persoane au obținut calificarea într-o meserie: 500 persoane în urma cursurilor de calificare; 400 persoane în urma certificării competențelor dobândite în mod nonformal; 540 sunt persoane de etnie romă; 360 sunt persoane cu dizabilități. Din cele 540 persoane de etnie romă, 358 sunt din județul Cluj (246 din Cluj-Napoca). Până la 31 martie 2014 au fost angajați 527 de beneficiari, iar din cele 527 persoane angajate, aparținând grupurilor vulnerabile vizate de proiect, 117 persoane au fost angajate în municipiul Cluj-Napoca, dintre care 100 persoane sunt de etnie romă, iar 17 sunt persoane cu dizabilități. În anul 2013 a fost înființat Centrul de incluziune socială, un centru de informare şi consiliere privind oportunitățile de ocupare a unui loc de muncă, situat în strada Plevnei nr. 158, care urmează practic să continue acțiunile desfăşurate prin acest proiect.

„Împreună pentru un început sigur”

De asemenea, a fost semnat contractul de finanțare şi a început procedura de achiziție publică pentru un proiect privind crearea de locuri de muncă în domeniul serviciilor de compactare a deşeurilor prin crearea unui mini-incubator pentru cel puțin 2 IMM-uri şi a unei hale cu o suprafață utilă de 732 metri pătrați în zona Pata Rât.

9. Modernizarea transportului, parcări şi parkinguri, siguranța circulației

9.1. Finalizarea lucrărilor la linia de tramvai

Circulația pe întreaga linie de tramvai a fost reluată luni, 5 august 2013, odată cu finalizarea lucrărilor la tronsonul între Gară şi Bulevardul Muncii (7,1 kilometri). Per ansamblu, modernizarea liniei de tramvai reprezintă cel mai important proiect de infrastructură rutieră desfăşurat în ultimii ani şi a fost realizat din fonduri europene nerambursabile. Beneficiile sale sunt: creşterea vitezei de transport, creşterea capacității de transport, scăderea poluării sonore şi a trepidației clădirilor de pe traseu pentru că s-au montat amortizoare de cauciuc pentru sunet şi vibrații, economii realizate din punct de vedere al consumului energetic (38-40%). Tramvaiul este un mijloc de transport rapid şi ecologic folosit în multe dintre marile capitale europene.

Rapid şi ecologic

9.2. Troleibuze şi tramvaie noi

Îmbunătățirea transportului în comun în Cluj-Napoca după modelul marilor oraşe europene reprezintă un obiectiv important al municipalității. Astfel, am decis împreună cu Compania de Transport Public (fostă RATUC) să achiziționăm zece noi troleibuze în municipiul Cluj-Napoca, înlocuindu-le pe cele vechi şi oferind clujenilor un confort sporit la călătoriile cu transportul în comun. Dotările noilor troleibuze intrate în circulație sunt la standarde europene, au sisteme moderne de climatizare (încălzire, răcire, aer condiționat, ventilație), afişaj cu leduri, echipament pentru comunicare prin GPS compatibil cu cel existent al RATUC, camere de luat vederi şi stocare a imaginilor - pentru a limita actele de vandalism şi a preveni fenomenele nedorite, contribuind astfel la creşterea siguranței călătorilor. CTP a achiziționat şi 15 autobuze articulate recondiționate.

De asemenea, clujenii beneficiază astăzi de patru tramvaie moderne (trei dintre ele puse în circulație în ultimii doi ani). Noile tramvaie sunt silențioase datorită sistemului performant de suspensie, au podeaua complet coborâtă şi rampă pentru accesul cărucioarelor şi al scaunelor cu rotile, au un consum electric redus şi oferă condiții de confort net superioare.

Troleibuze dotate la standarde europene

9.3. 40 de autobuze noi

Pentru că aducerea transportului în comun la standarde europene a reprezentat şi va reprezenta o prioritate, Primăria a demarat procedurile legale în vederea achiziționării a 40 de noi autobuze pentru Compania de Transport Public din municipiu.

Dorim să cumpărăm cele mai bune autobuze existente pe piață pentru transportul de călători din Cluj-Napoca, astfel că au fost impuse condiții precum: standard Euro 6 - potrivit directivei europene cu privire la standardele de poluare; perioadă de garanție de minim 3 ani de zile; durată de funcționare de minim 15 ani; dotări: aer condiționat, camere video pentru siguranța călătorilor, podea joasă, rampă de acces pentru cărucioare şi persoane cu dizabilități, loc pentru fotoliu rulant, uşi de acces duble cu sistem de protecție a călătorilor (autobuzul să nu se poată deplasa cu uşile deschise), sistem de numărare a călătorilor, sisteme de transmitere de date (radio, GPS), validatoare duale pentru cardurile de călătorie etc.

Sperăm ca primele autobuze să intre în circulație din această toamnă, asigurând astfel un transport în comun la cele mai înalte standarde pentru clujeni.

9.4. Autobuze electrice pe străzile Clujului din 2015

În cadrul programului de cooperare româno-elvețian, Primăria a realizat studiile necesare şi depus o cerere de finanțare pentru achiziția de autobuze electrice, care vor asigura un transport în comun, silențios, ultramodern, nepoluant şi eficient economic. Cel puțin 10 autobuze electrice şi două stații de încărcare aferente vor urma să circule pe străzile oraşului din 2015. Proiectul se află în evaluare tehnico-economică la partea elvețiană.

9.5. Modernizarea stațiilor şi sistem de ticketing

Am început implementarea proiectului european de modernizare a 87 de stații de transport în comun din oraş şi realizarea unui sistem modern de cumpărare de bilete şi abonamente, la orice oră din zi sau noapte (sistem de ticketing). Biletele vor fi valabile pe toate mijloacele de transport pentru anumite intervale orare - o oră, două ore, o zi etc.

Proiectul include: 87 de stații modernizate; 1.130 mp suprafață a spațiului public modernizată; 94 de copertine dotate cu băncuțe, coşuri de gunoi, panouri publicitare care vor conține

informații de interes public; 74 de panouri de afişaj; modernizarea sistemului de iluminat pentru 35 de stații; 61 de automate de eliberare a legitimațiilor de călătorie. Proiectul este realizat în proporție de peste 50%, urmând să fie finalizat în toamna anului 2014.

Fonduri europene pentru modernizarea transportului în comun

9.6. Noi linii de transport în comun

Linia 5: Aeroport - Gară

În urma solicitărilor locuitorilor municipiului, au fost introduse linii noi de transport în comun: linia 20 (Piața Avram Iancu - Borhanci, extinsă apoi până în satul Gheorgheni), linia 19 (str. Mehedinți - Piața Mihai Viteazu), 23 barat (Piața Mihai Viteazu - Tetarom II - Emerson), 5 (Aeroport - Gară). De asemenea, au fost extinse linia 21 din Piața Mihai Viteazu în Bună Ziua şi până la sensul giratoriu Făget şi respectiv linia 43B - până sus pe Calea Turzii.

9.7. Transport în comun pentru toate comunele din jurul municipiului

Municipiul Cluj-Napoca a realizat o asociere cu comunele limitrofe (Asociația de Dezvoltare Intracomunitară „Asociația Metropolitană de Transport Public Cluj") şi a realizat toate demersurile legale necesare pentru extinderea serviciilor de transport oferite de Compania de Transport Public (fostă RATUC) către toate comunitățile din primul inel al zonei metropolitane. Ca urmare, locuitorii tuturor comunelor limitrofe Clujului beneficiază astăzi de serviciile de transport ale CTP, iar în acest fel am crescut mobilitatea urbană şi şansele dezvoltării unitare a zonei metropolitane. Călătorii au la dispoziție în total 180 de autobuze şi 10 microbuze, iar abonamentele includ şi o linie de transport în municipiul Cluj-Napoca.

Transport în comun pentru comunele limitrofe

9.8. Bilete pentru transportul în comun achiziționate prin SMS

Cu un simplu SMS la numărul 7478, clujenii şi orice persoană care vizitează Clujul pot achita contravaloarea biletelor sau abonamentelor pentru transportul în comun, din municipiu sau zona metropolitană. Există o serie de opțiuni dintre care călătorii pot alege, de la o călătorie pe o linie în municipiu până la abonament pe toate liniile metropolitane pentru 24 de ore.

9.9. Programele de gratuități şi facilități la transportul în comun

Programele de gratuități şi facilități la transportul în comun sunt şi vor fi o prioritate a administrației locale. S-a menținut gratuitatea pe mijloacele de transport în comun pentru persoanele vârstnice, o măsură de care beneficiază peste 50.000 de clujeni care merită să fie respectați după o viață de muncă. De asemenea, elevii şi studenții beneficiază de abonamente gratuite. În urma unei hotărâri aprobate de Consiliul local pe 26 septembrie 2013, la inițiativa primarului, studenții beneficiază de două linii gratuite pe mijloacele de transport în comun din oraş, în loc de una, cum a fost până acum, iar începând cu 1 martie 2014, elevii clujeni beneficiază de abonamente gratuite pentru două linii de transport în comun.

O prioritate: programele de gratuități şi facilități la transportul în comun

Primăria subvenționează transportul elevilor din Colonia Sopor, Valea Fânațelor şi Colonia Pata Rât spre şcolile din oraş. Tinerii nedeplasabili cu dizabilități neuromotorii beneficiază de transport cu microbuze special dotate pe trasee stabilite de comun acord de municipalitate şi o serie de ONG-uri partenere. De asemenea, pe perioada şcolii, există curse speciale pentru elevi cu plecări din cartiere spre zona centrală la orele 7,25 şi reîntoarcerea la orele 14,10. Aceste programe vor fi menținute şi în viitor.

9.10. Peste 3.300 de noi locuri de parcare

În ultimii doi ani, municipalitatea a creat 3.344 de noi locuri de parcare în toate cartierele oraşului, prin identificarea şi amenajarea potrivită a locurilor virane, reorganizarea spațiilor existente, cu protejarea spațiilor verzi şi amenajarea zonelor de acces, instituirea de sens unic pe anumite străzi, precum şi noi parkinguri de cartier din Mărăşti. Am ajuns astfel la peste 45.000 de locuri de parcare în oraş, iar procesul de creare a unor noi locuri continuă. În această perioadă s-au aplicat peste 38.000 mp marcaje pentru parcări din toate cartierele oraşului.

Noi locuri de parcare în toate cartierele oraşului

9.11. Noi parkinguri în cartiere şi în zona centrală

În luna august 2012 a fost finalizat parkingul de pe str. Mehedinți nr. 58 A (în cartierul Mănăştur), care a adus 126 de noi locuri de parcare, iar în luna iunie 2013 s-a dat în folosință parkingul de pe strada Fabricii, din Mărăşti, un proiect care a stat mulți ani blocat şi care a adus şi el 310 noi locuri de parcare.

Am continuat demersurile pentru realizarea de parkinguri de cartier şi în alte zone aglomerate ale oraşului şi am început lucrările la parkingul Negoiu - Mehedinți, care va avea 376 de locuri de parcare şi va fi organizat în demisol, parter şi cinci etaje.

De asemenea, alte proiecte au fost demarate. Au fost realizate studiile necesare pentru realizarea unui nou parking în Haşdeu, în parteneriat cu Universitatea „Babeş-Bolyai" şi s-a început achiziția publică necesară pentru realizarea propriu-zisă a proiectului.

A fost identificată o zonă de aproximativ 2.000 mp în cartierul Mănăştur, pe strada Primăverii nr. 20, unde e posibilă construcția unui nou parking suprateran, iar Primăria a demarat procedurile legale pentru achiziția publică a serviciilor de proiectare pentru un parking cu 400 de locuri.

Au fost reluate negocierile pentru realizarea unui parking subteran în Piața Mihai Viteazul şi în urma negocierilor cu Biserica Greco-Catolică am obținut suprafața din fața statuii, care a fost revendicată de Biserica Greco-Catolică.

Parkinguri pe Mehedinți şi Fabricii

De asemenea, a demarat proiectul unui parking care va fi realizat în fața Casei Învățătorului, unde va fi realizat un parking subteran cu lift, cu o capacitate de 275 de locuri.

Nu în ultimul rând, parkingul care se va realiza sub sala multifuncțională are un număr de 445 locuri, putând deservi şi clujenii care merg la serviciu în centru.

Rezolvarea situației aglomerării traficului reprezintă una dintre prioritățile primăriei şi căutăm încontinuu noi amplasamente pentru a realiza parkinguri în toate cartierele Clujului şi în zona centrală.

De precizat că în parkingul de pe strada Primăverii au fost executate lucrări de modernizare şi 34 de locuri situate la demisol au fost trecute în regimul de plată orară, pentru a asigura şi accesul vizitatorilor.

9.12. Siguranța şi fluidizarea circulației

Pentru siguranța şi fluidizarea circulației, au fost înființate 29 treceri de pietoni şi s-au instituit sensuri unice pe 23 de străzi. Au fost amplasate 35 praguri de sol pentru creşterea siguranței circulației, în urma solicitărilor venite din partea cetățenilor.

Activitățile de asigurare a unui trafic modern, în condiții de siguranță, au mai inclus montarea a peste 1.475 de indicatoare reflectorizante noi (cu grad de retroreflexie de minim 250 cd/lx/mp - clasa II), a 1.713 stâlpişori metalici şi a 340 de bucăți de garduri de protecție. Pentru sporirea vizibilității în intersecții s-au montat 24 noi oglinzi parabolice.

S-au desfăşurat acțiuni de aplicare a marcajelor pe 275 de străzi, precum şi la peste 420 de treceri de pietoni. Marcajele rutiere aplicate au inclus atât produse clasice (vopsea, microbile), cât şi produse speciale cu durată mare de viață, cum ar fi covoare roşii la trecerile de pietoni din zonele unităților de învățământ. La produsele clasice s-au aplicat 68.090 mp de marcaje longitudinale, 21.578 mp de marcaje transversale şi 11.310 mp de marcaje diverse. Pe străzile recent modernizate s-au folosit produse speciale: 1460 mp de marcaje longitudinale, peste 1.128 mp de marcaje transversale, 910 mp de marcaje diverse.

Marcaje rutiere pe timp de noapte

10. Siguranța cetățeanului - Poliția locală

În această perioadă, la nivelul Poliției locale a continuat implementarea unui management al siguranței şi ordinii publice, pe toate palierele de acțiune prevăzute de lege. Poliția locală a verificat şi a soluționat peste 50.000 de sesizări. În urma verificărilor, în multe cazuri s-au întocmit procese-verbale de contravenție, o parte din sesizări au fost soluționate pe cale amiabilă, iar o parte nu şi-au mai regăsit obiectul, deoarece până la deplasarea echipei de intervenție situația era remediată. În urma acțiunilor specifice şi a verificărilor efecuate au fost aplicate 51.576 de sancțiuni contravenționale.

Au fost efectuate verificări la 6.970 construcții edificate sau în curs de edificare, modificări în apartamente, precum şi la 3.683 mijloace publicitare amplasate pe domeniul public şi domeniul privat. Verificările au fost efectuate ca urmare a sesizărilor primite de la cetățeni sau cu ocazia acțiunilor tematice organizate în toate zonele ale municipiului. Au fost întocmite 237 procese verbale de constatare a contravenției şi 95 de referate înaintate Biroului Juridic în vederea întocmirii de plângeri penale sau sesizarea instanțelor de judecată. Ca urmare a măsurilor dispuse de către inspectori, au fost desființate de către proprietari 175 de mijloace publicitare.

Pentru asigurarea curățeniei şi protecția mediului s-au desfăşurat 43.203 verificări privind efectuarea şi menținerea curățeniei de către firmele de salubritate, asociațiile de proprietari, persoane fizice şi juridice, fiind aplicate 1.227 sancțiuni. Au fost făcute verificări privind starea de curățenie a terenurilor/imobilelor, pentru 114 locații fiind întocmite somații în vederea salubrizării terenului/imobilului şi în 23 de cazuri au fost aplicate sancțiuni contravenționale proprietarilor terenurilor, respectiv a imobilelor. De asemenea, pentru abateri de la normele privind curățenia pe drumurile publice la ieşirea din organizările de şantier, au fost încheiate 41 procese verbale de constatare a contravenței.

Pentru aspecte legate de activitățile comerciale au fost efectuate 40.527 de verificări şi aplicate 1.752 de amenzi.

În ceea ce priveşte verificarea activității de taximetrie, pentru neregulile constatate au fost încheiate 364 procese-verbale de constatare a contravențiilor şi au fost aplicate puncte de penalizare, în conformitate cu prevederile HCL nr. 109/2010, situația cu punctele de penalizare fiind transmisă compartimentului de specialitate pentru a fi evidențiate în cazierul profesional al taximetriştilor.

În ceea ce priveşte verificarea activităților de comerț stradal, au fost încheiate peste 200 de procese-verbale de constatare a contravențiilor şi au fost ridicate de pe domeniul public opt gherete

de presă-carte în care nu se mai desfăşura activitate comercială de mai mult de 30 de zile consecutive. De asemenea, în urma verificărilor zilnice la agenții economici din întreg municipiul au fost încheiate peste 500 procese-verbale de constatare a contravențiilor legate de funcționarea fără acord de funcționare şi aprobare de orar, expunerea spre comercializare de produse alimentare cu termenul de valabilitate expirat, lipsa certificatului constatator pentru punctul de lucru, neafişarea prețurilor şi tarifelor, lipsa verificărilor metrologice la cântare.

De cel puțin două ori pe săptămână, s-au verificat activitățile comerciale din piețele agroalimentare, fiind încheiate 134 procese-verbale de constatare a contravențiilor.

S-a acționat în colaborare cu Poliția municipiului Cluj-Napoca în diferite zone, prin activități specifice pentru asigurarea măsurilor de ordine ocazionate de peste 1.370 de adunări publice, demonstrații, acțiuni artistice, sportive, religioase, precum şi transporturi speciale şi agabaritice care au avut loc pe toată raza municipiului.

Pentru asigurarea măsurilor de ordine în zona unităților de învățământ, în baza unui protocol încheiat între Inspectoratul de Poliție Județean Cluj, Inspectoratul de Jandarmi Județean Cluj, Inspectoratul Şcolar Județean Cluj, Gruparea de Jandarmi Mobilă Cluj-Napoca şi Primăria municipiului, Direcția Poliția Locală are în grijă un număr de 24 unități de învățământ preuniversitar, 20 de şcoli şi 4 grădinițe. De asemenea, s-au realizat în permanență verificări privind ordinea şi siguranța locurilor de joacă pentru copii din toate cartierele, fiind efectuate 1.220 de verificări.

Au fost aplicate 2.897 de sancțiuni pentru încălcarea normelor de convieţuire socială (tulburarea liniştii publice, distrugerea sau deteriorarea bunurilor aparținând domeniului public, consum de băuturi alcoolice) şi respectiv 507 sancțiuni proprietarilor de câini pentru nerespectarea legislației privind plimbarea acestora în locuri publice.

Au fost efectuate 132.000 verificări tematice privind ordinea şi liniştea publică şi s-au aflat în procedură de lucru un număr de 1.673 mandate de aducere în fața instanțelor de Judecată şi un număr de 459 mandate de executare a muncii în folosul comunității.

În urma verificărilor legate de respectarea legislației rutiere în vigoare, au fost aplicate 36.931 de sancțiuni contravenționale, au fost ridicate 3.794 autovehicule staționate neregulamentar de pe raza municipiului şi au fost îndepărtate de pe domeniul public de către proprietari 315 autovehicule cu aspect de maşini abandonate.

Au fost identificate peste 2.013 de cazuri de persoane care apelau la mila publicului, unele în mod repetat. Acestea au fost transportate la azil sau - majoritatea - au fost îndrumate spre localitățile

de domiciliu din județele Sălaj, Bistrița-Năsăud, Satu Mare, Iaşi, Braşov etc. În cazul minorilor, aceştia au fost transportați la adăpostul de zi şi de noapte pentru copiii străzii „Arlechino”.

Management al siguranței şi ordinii publice, pe toate palierele de acțiune prevăzute de lege

11. Dezvoltare prin cultură

11.1. Sistem de alocări îmbunătățit

În ultimii doi ani, am făcut paşi importanți în ceea ce priveşte îmbunătățirea procedurii de alocare de fonduri de la bugetul local pentru activitățile desfăşurate de ONG-uri, atât din punctul de vedere al transparenței procesului, cât şi al criteriilor aplicate.

Prima etapă implică selectarea proiectelor culturale multianuale, de anvergură, desfăşurate în parteneriat cu Primăria Cluj-Napoca, manifestări care se constituie în adevărate „branduri de Cluj". Etapa a doua presupune împărțirea sumei rămase pe domenii, astfel: ONG-uri studențeşti şi de tineret, unități de cultură şi de învățământ, evenimente culturale şi reviste de cultură.

Fiecare proiect a fost evaluat şi a primit un punctaj care a fost făcut public, în funcție de care s-au alocat finanțările, iar fiecare solicitant a putut să îşi consulte propria fişă de punctaj. Mai mult, la finalul anului 2013 am adoptat un nou regulament care creşte transparența întregului proces de alocare de fonduri şi stabileşte criterii clare pentru toți participanții, modificările adoptate fiind cele cerute de către operatorii culturali.

11.2. Dublarea sumei pentru evenimente culturale şi de tineret

În ultimii doi ani practic a fost dublată suma destinată finanțării proiectelor culturale şi de tineret. În 2013 a crescut cu 50%, de la 2 la 3 milioane de lei, iar în 2014 a ajuns la 4,5 milioane de lei.

Strategia Primăriei presupune consolidarea şi dezvoltarea calitativă a actului cultural din Cluj-Napoca, astfel încât oraşul să fie recunoscut pe plan regional şi național ca o comunitate care prețuieşte, sprijină şi dezvoltă cultura şi artele şi are un aport cultural valoros pe plan național şi internațional. Cluj-Napoca este un oraş al dialogului intercultural, care aduce un amestec bogat de idei şi perspective, esențiale pentru o calitate a vieții remarcabilă.

11.3. Sprijin pentru evenimente de anvergură internațională

Primăria sprijină zeci de evenimente culturale de anvergură internațională, între care Festivalul Internațional de Film „Transilvania" (TIFF), Festivalul Internațional „Toamna Muzicală Clujeană", Festivalul de Jazz „Transilvania", evenimentele culturale din cadrul Zilelor Municipiului Cluj-Napoca (cum ar fi concertul reunit al Operei Române şi Operei Maghiare), „Seri de Vară Clujene" (muzică live, dans, teatru şi proiecții video desfăşurate în Piața Muzeului, dar şi în Piața Unirii, pe strada Mihail Kogălniceanu şi în Mănăştur), Noaptea Europeană a Muzeelor, Festivalul Internațional de Film „Comedy Cluj", Festivalul Internațional de Teatru „Interferențe", Zilele Culturale Maghiare, Festivalul „Colours of Cluj", Festivalul „Temps d'images", Teatrul Național Cluj-Napoca, Filarmonica de Stat Transilvania, Teatrul Maghiar de Stat Cluj, Fabrica de Pensule, Festivalul Internațional de Muzică de Cameră „SoNoRo", Transylvania Music & Art Festival, Festivalul Internațional al Filmului Studențesc şi multe altele.

De sprijinul municipalității au avut parte 82 de proiecte proiecte culturale şi de tineret propuse de instituții culturale, de organizații nonguvernamentale, de universități sau de asociații studențeşti desfăşurate în anul 2012; în anul 2013 numărul acestora a crescut la 131, iar în anul 2014 a ajuns la 144, la care se adaugă activitățile Casei Municipale de Cultură.

Între proiectele pe care municipalitatea le-a sprijinit în 2014 se numără expoziția „Rembrandt - Apogeul gravurii", de la Muzeul Etnografic al Transilvaniei, eveniment organizat de Euro Art Luxemburg în parteneriat cu Primăria municipiului Cluj-Napoca, Muzeul Etnografic al Transilvaniei, Consiliul Județean Cluj şi Ambasada Olandei la Bucureşti.

Concert la Zilele oraşului

Proiecție în aer liber la TIFF

Str. Moților nr. 3, 400001 Cluj-Napoca, România; Tel: +40-(0)264-592.301; Fax: +40-(0)264-599.329

Jazz in the Park

11.4. „Oraşul vizibil” - un proiect de artă urbană unic în România

„Oraşul vizibil” este un proiect de artă urbană unic în România, un concurs anual de artă în spațiul public, inițiat de Fundația AltArt, în parteneriat cu Primăria Cluj-Napoca. Temele concursului organizat anual provoacă artiştii să propună lucrări care chestionează relația dintre actul artistic şi cel social, dintre spațiul artei şi spațiul public şi în care relația cu comunitatea este primordială. Lucrările câştigătoare pot fi văzute în tot oraşul.

Proiect de artă urbană unic în România

11.5. Peste o mie de evenimente în centrele culturale administrate de Primărie

Centrul de Cultură Urbană Casino, Centrul de Cultură Urbană Turnul Croitorilor şi cinematograful „Mărăşti" sunt astăzi cuprinse de organizatorii de evenimente culturale în desfăşurarea a numeroase manifestări. Centrul de Cultură Urbană Casino a găzduit peste 300 de evenimente publice, dintre care aproximativ 90% reprezintă evenimente culturale, la care au participat peste 100.000 de oameni. La Turnul Croitorilor s-au desfăşurat peste 180 de evenimente: expoziții de artă plastică, expoziții de fotografie, expoziții multimedia, conferințe, dezbateri, simpozioane, lansări de carte, concerte, proiecte ale asociațiilor nonguvernamentale cu tematică diversă - voluntariat, fonduri europene, incluziune socială, la care au participat peste 42.000 de vizitatori. La cinematograful „Mărăşti" s-au desfăşurat peste 600 proiecții de film (cu aproximativ 25.000 de spectatori), precum şi alte peste 170 de evenimente: festivaluri folclorice, de muzică uşoară, teatru, dans, expoziții de pictură şi fotografie, serbări organizate de grădinițe şi şcoli generale, manifestări privind sprijinul persoanelor cu dizabilități (cu aproximativ 17.000 de participanți).

Vernisaje la Centrul de Cultură Urbană Turnul Croitorilor şi la Centrul de Cultură Urbană Casino

11.6. Reabilitarea cinematografului „Dacia” din Mănăştur

Primăria a demarat procesul de reabilitare a cinematografului „Dacia” din Mănăştur. Aşa după cum au cerut cetățenii cartierului, acesta va deveni un spațiu multifuncțional în care se vor putea organiza diverse activități culturale şi educaționale, activități pentru copii, întâlniri ale cetățenilor, un adevărat centru al comunității din zonă.

Clădirea, ridicată în 1981, are o suprafață construită de 960 de metri pătrați - subsol, parter şi etaj. Lucrările vor include reabilitarea sălii mari a cinematografului care va fi o sală multifuncțională şi vestiare pentru actori, precum şi reabilitarea sălii mici, unde se vor organiza în special activități pentru copii şi tineret. Clădirea va avea şi un spațiu pentru expoziții.

Studiul de fezabilitate a fost deja aprobat în Consiliul local şi, în prezent, proiectul este în faza achiziție publică pentru lucrările propriu-zise de reabilitare.

Cinematograful „Dacia” din Mănăştur va fi un centru al comunității

11.7. Proiectul Centrului Cultural „Transilvania”

În această perioadă s-a lucrat în continuare la proiectul Centrului Cultural „Transilvania”, ce va găzdui şi viitorul sediu al Filarmonicii clujene. Indicatorii tehnico-economici au fost aprobați de către Consiliul local în noiembrie 2013 şi este în curs de elaborare proiectul tehnic. Este un proiect multianual, de aproximativ 64 de milioane de euro, care va presupune realizarea unui parking suprateran şi a cinci corpuri de clădire cu funcțiuni distincte: Sediul Filarmonicii, Clădirea Sălilor de Concerte, Clădirea artelor plastice, Sediul Academiei de Muzică şi respectiv un hotel (pentru hotel dorim să încheiem un parteneriat cu un investitor privat).

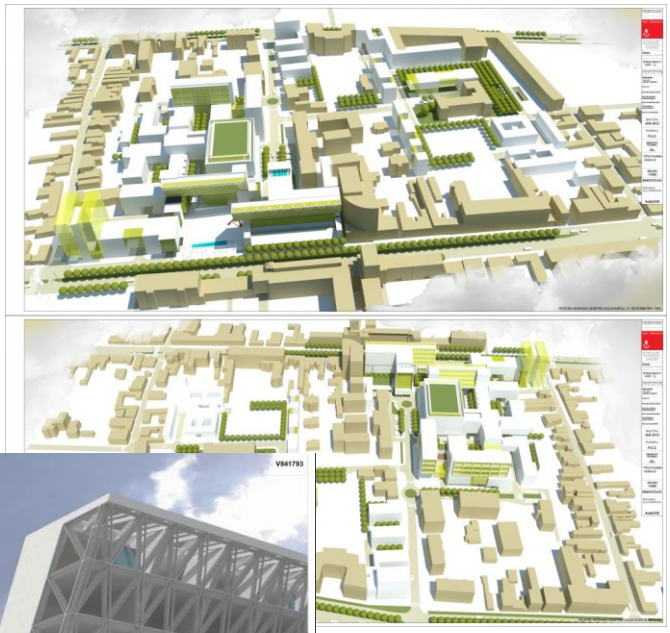

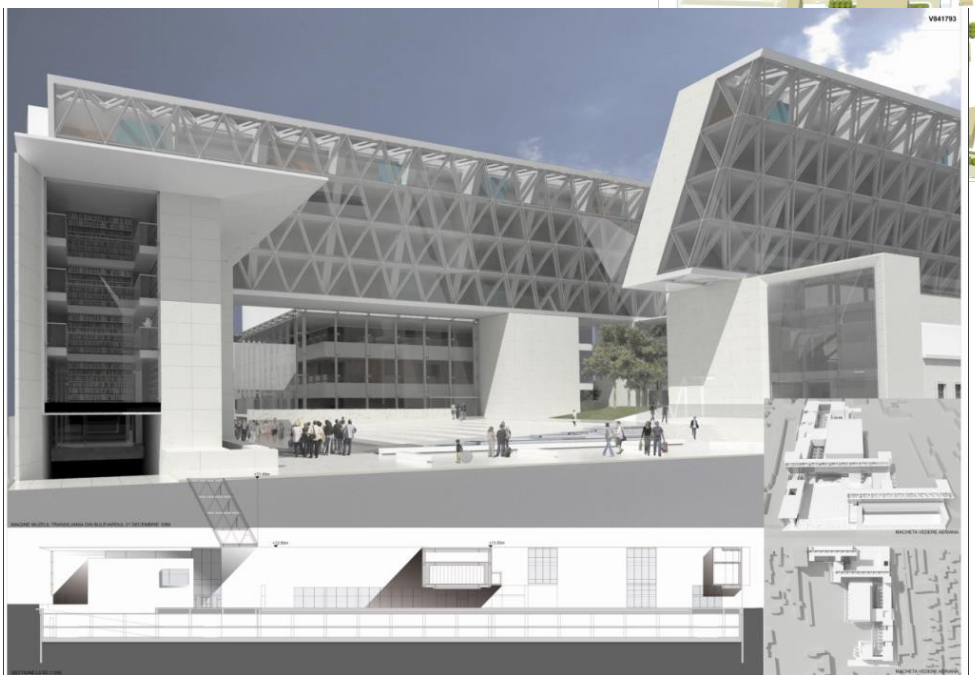

Schițe ale proiectului Centrului Cultural „Transilvania”

11.8. Oraş candidat la titlul de Capitală Culturală Europeană

Primăria susține toate demersurile pentru candidatura municipiului la titlul de Capitală Culturală Europeană în anul 2021. Proiectul Capitalei Culturale este un proiect apolitic, un proiect care reuneşte întreaga comunitate. Prin susținerea acestui proiect, clujenii demonstrează că acolo unde e vorba de obiective majore putem fi uniți şi putem susține împreună o cauză ce va fi cu siguranță în beneficiul nostru al tuturor şi al copiilor noştri.

Oraşul are instituții de un înalt nivel, are o generație de tineri artişti remarcabili, are o energie aparte, iar publicația „Art Cities of the Future" identifică oraşul Cluj-Napoca drept unul dintre cele 12 locuri ale lumii unde tocmai se redefineşte avangarda artistică a secolului 21, apreciere menționată şi de „Huffington Post" şi de „The New York Times".

Participarea la competiția deschisă prin acest program al Capitalei Culturale Europene este o ocazie de a regândi strategia municipiului pe următorii 10 ani, înțelegând cultura ca o resursă de dezvoltare durabilă.

Proiectul „Cluj-Napoca 2021 - Capitală Culturală Europeană" s-a aflat în mod constant pe agenda Primăriei, administrația locală sprijinind demersurile societății civile pentru candidatura oraşului la acest prestigios titlu. În acest scop, primarul Emil Boc a promovat candidatura municipiului Cluj-Napoca în cadrul conferințelor „Discursurile Capitalei"/„Hauptstadt Rede", „A New Narrative For Europe" şi „Berlin Conference - A Soul for Europe", evenimente desfăşurate la Berlin. Printre invitați s-au aflat Angela Merkel, J.M. Barosso, Jean-Claude Junker (candidatul Partidului Popular European la preşedinția Comisiei Europene), Martin Schulz (Preşedintele Parlamentului European şi candidatul Partidului Socialist la preşedinția Comisiei Europene), precum şi parlamentari europeni, artişti şi intelectuali din întreaga Europă.

De asemenea, Primăria a sprijinit organizarea conferinței internaționale „Capitale Culturale Europene 2020+. Etapele călătoriei" la Centrul de cultură urbană Casino.

11.9. Servus 2021!

Asociația „Cluj-Napoca 2021 - Capitală Culturală Europeană", la a cărei fondare Primăria a avut un rol esențial, a anunțat în luna martie încheierea procesului strategic de creionare a conceputului integrat pe care îl va avea în vedere la depunerea aplicației în competiție. Conceptul propus este „East of West" (Estul Vestului), adică locul unde se întâlnesc resursele, ocazia istorică de a ne descoperi unii pe alții şi de a construi modele prin care să îndeplinim această „maturizare".

Existența Clujului la confluența dintre Est şi Vest defineşte şi felul unic de a fi al oamenilor, dar e relevantă şi pentru procesele care au loc azi în Europa, la est şi la vest, deopotrivă. Pentru că oraşul nostru are potențialul de a contribui la o reafirmare a culturii est-europene şi de a stabili un nou reper, autentic, în Est. Pentru că poate facilita conectarea şi înțelegerea între cultura europeană şi spațiile culturale aflate la est de actualele frontiere ale Uniunii Europene. Proiectul mizează pe cultură ca factor de transformare şi regenerare, deoarece prin cultură se pot întâlni persoane şi comunități ale căror existențe nu se ating.

Motto-ul proiectului este „Servus 2021". Termen de origine latină, „servus" s-a consacrat în spațiul cultural al Europei Centrale şi este o formulă de salut specifică clujenilor. Folosit şi de români, şi de maghiari, este salutul celor care deja au devenit prieteni, al celor care se simt egali. Înseamnă deschidere, familiaritate, disponibilitate de a te pune la dispoziția celuilalt pe temeiul încrederii şi al unui răspuns similar. Este sinteza întâlnirii dintre Est şi Vest.

11.10. Simona Noja, Radu Beligan, Nicolae Maniu şi Volker Hassemer, ambasadori ai Clujului

Patru importante personalități au acceptat să fie ambasadori ai candidaturii Clujului la titlul de Capitală Culturală Europeană: Simona Noja (fostă prim-balerină a Operei de Stat din Viena, în prezent director executiv al Şcolii de balet din cadrul aceleiaşi Opere), Radu Beligan (unul dintre cei mai importanți actori români din toate timpurile), Nicolae Maniu (unul dintre cei mai importanți pictori români contemporani) şi Volker Hassemer (promotor al importanței culturii pentru dezvoltarea europeană şi unul dintre cei care au fost responsabili de proiectul Berlin Capitală Culturală Europeană).

Simona Noja a acceptat să fie ambasador al candidaturii Clujului la titlul de Capitală Culturală Europeană

11.11. Cluj-Napoca 2015 - Capitală Europeană a Tineretului

Bazându-se pe un parteneriat cu organizațiile neguvernamentale, municipiul Cluj-Napoca a câştigat titlul de Capitală Europeană a Tineretului în 2015.

Avantajele oraşului nostru în competiție au fost conceptul programului Youth@Cluj-Napoca 2015, comunicarea publică, metoda incluzivă a generării suportului public şi, nu în ultimul rând, mobilizarea tinerilor clujeni în mediul virtual. Acestea au fost elementele de bază ale unui exercițiu prin care am dovedit că se pot atinge rezultate prin inițiativă, parteneriat, mobilizare şi mai ales încredere reciprocă. Ne-am asumat o inițiativă venită din mediul neguvernamental şi iată: vom fi Capitală Europeană a Tineretului în 2015. Credem că acest titlu aduce un plus de dinamism şi o atenție sporită asupra rolului tinerilor în procesele de dezvoltare urbană. Prin intermediul acestei manifestări sperăm să ajungem la inima tineretului european, să marcăm oraşul nostru ca o destinație pentru rutele lor. De asemenea, am dori să profităm de această ocazie pentru a oferi acces la valorile, la potențialul şi la creativitatea tinerilor deosebiți care aleg să îşi petreacă cei mai frumoşi ani în Cluj-Napoca. „Share Cluj-Napoca 2015" este un proiect ambițios despre parteneriat, generozitate, acceptare şi dialog intercultural.

În contextul în care oraşul Salonic este anul acesta Capitală Europeană a Tineretului, în martie 2014 a fost semnat un memorandum de înțelegere între reprezentanții Federației Share şi omologii lor greci.

În data de 25 aprilie 2014, la Bruxelles, primarul Emil Boc a participat la Adunarea Generală Extraordinară a European Youth Forum şi a semnat Memorandumul de Înțelegere dintre European Youth Forum şi Primăria municipiului Cluj-Napoca privind programul Capitală Europeană de Tineret 2015. În această perioadă, organizațiile de tineret şi organizațiile studențeşti reunite în Federația Share - în parteneriat cu Primăria - pregătesc programul evenimentului. Este un proiect al tinerilor, iar Primăria şi Consiliul local au rolul de a asigura condiții optime pentru dezvoltarea acestui proiect.

Share Cluj-Napoca 2015 - un proiect ambițios despre parteneriat, generozitate şi dialog intercultural.

11.12. Cluj-Napoca este cel mai prietenos oraş din Europa cu străinii!

Comisia Europeană a dat publicității în 2013 un studiu asupra calității vieții realizat în 79 de oraşe şi 4 aglomerări urbane din Europa. Potrivit acestuia, Clujul este cel mai prietenos oraş din Europa cu străinii: 91% dintre clujeni au o percepție pozitivă față de străini. Pe locul al doilea, cu 89% s-au situat Luxemburg, Cracovia şi Copenhaga.

Clujul este pe primul loc în Europa şi în ceea ce priveşte percepția asupra bunei integrări a cetățenilor străini în oraş. 76% dintre clujeni consideră că cetățenii străini sunt bine integrați în oraş.

Studiul întitulat „Calitatea vieții în oraşele europene" a fost realizat pe un eşantion de 41.000 de persoane din79 de oraşe şi 4 aglomerări urbane din Europa. Din România au fost cuprinse în studiu oraşele Cluj-Napoca, Bucureşti şi Piatra Neamț.

Un oraş prietenos cu toată lumea

11.13. Dezvoltarea turismului

În ultimii doi ani, au apelat la serviciile Centrului de Informare Turistică peste 16.000 de turişti, dintre aceştia aproximativ 75% fiind străini, majoritatea din Franța, Germania, Spania, Polonia, Italia, Marea Britanie, Ungaria, Olanda, Belgia, Austria, dar şi din America de Nord şi de Sud, Asia şi Australia. Turiştii au la dispoziție pliante şi broşuri informative în mai multe limbi de circulație internațională, harta turistică a municipiului şi harta centrului istoric, precum şi acces gratuit la internet şi la baza de date turistice cu hotelurile şi pensiunile din oraş, restaurante, cluburi, cafenele, agenții de turism etc.

În anul 2013 a fost finalizat proiectul multianual cu finanțare europeană „La pas prin oraşul comoară, Cluj-Napoca”. Proiectul a avut ca obiectiv general creşterea gradului de atractivitate al municipiului Cluj-Napoca prin promovarea produselor sale turistice specifice, grupate în patru pachete: Centrul istoric al municipiului Cluj-Napoca („Clujul de lângă noi”), muzeele din Cluj-Napoca („Moştenire pentru viitor”), Grădina Botanică „Alexandru Borza” („Oaza din mijlocul oraşului”) şi Parcul Național Etnografic „Romulus Vuia” („Memoria vie a satului transilvănean”). Activitățile au cuprins: realizarea şi distribuirea unor materiale de promovare turistică (bilingve română-engleză, germană, maghiară, franceză, italiană) şi a unor CD-uri şi DVD-uri turistice, realizarea unui site (www.visitcluj.ro - care a avut deja peste 467.000 de accesări), difuzarea de clipuri şi spoturi TV, amplasarea unor panouri publicitare în principalele oraşe ale țării, articole publicitare în publicații de specialitate şi în ghidul turistic al României, promovare pe site-urile de profil, participarea la două ediții ale Târgului de Turism al României (au participat peste 40.000 de vizitatori) şi organizarea unui eveniment de promovare turistică (Zilele Centrului Istoric al Municipiului Cluj-Napoca). În perioada de sustenabilitate a proiectului a fost organizată ediția a II-a a Zilelor Centrului Istoric al Municipiului Cluj-Napoca (pe strada Baba Novac şi la Turnul Croitorilor) şi am participat la ediția de iarnă a Târgului de turism Touristica 2013. De asemenea, în cadrul acestui proiect a fost realizat primul ghid turistic al oraşului în alfabetul Braille, cu sprijinul profesorilor de la Liceul pentru Deficienți de Vedere din Cluj-Napoca.

În cadrul unui program finanțat de Consiliul local şi de Consiliul Județean, a fost realizată acțiunea de semnalizare a monumentelor istorice din municipiul Cluj-Napoca, textele de specialitate în limbile română, maghiară, germană, engleză şi franceză fiind concepute de Centrul pentru Valorificarea Patrimoniului Cultural-Istoric din cadrul Facultății de Istorie şi Filosofie a Universității

„Babeş-Bolyai”. Plăcuțele au şi coduri QR, iar cu ajutorul smartphone-urilor vizitatorii pot afla informații suplimentare.

Participările echipelor clujene la competiții sportive la nivel european, fotbal masculin şi feminin şi handbal feminin, a oferit prilejul unor campanii de promovare intitulate „Cluj de Liga Campionilor”, organizate de Centrul de Informare Turistică.

Începând cu data de 1 mai 2014, Primăria municipiului Cluj-Napoca organizează tururi ghidate gratuite în centrul istoric al oraşului. Acestea sunt realizate prin Centrul de Informare Turistică, în parteneriat cu Asociația Cluj Guided Tours, şi au menirea de a prezenta centrul turistic al oraşului într-o manieră atractivă şi educativă. Tururile ghidate se adresează atât turiştilor, cât şi clujenilor care doresc să-şi cunoască mai bine oraşul.

Eveniment de tip living history la Turnul Croitorilor

11.14. Monumente de for public

Primul monument din oraşul nostru ridicat în memoria victimelor Holocaustului a fost dezvelit în data de 27 mai 2014. Monumentul amplasat în parcul I.L. Caragiale a fost realizat cu sprijinul Primăriei şi proiectul îi aparține regretatului artist plastic clujean Egon Marc Lövith, supraviețuitor al Holocaustului. Monumentul a fost realizat cu sprijinul comunității evreieşti din Cluj-Napoca şi se doreşte a fi un simbol pentru locuitorii actuali ai municipiului cu privire la greşelile umanității ce nu trebuie uitate, pentru a nu exista riscul repetării acestora. Avem astăzi o datorie față de istorie să facem cunoscut tinerilor noştri tot ceea ce s-a petrecut în urmă cu 70 de ani, astfel încât aceştia să se asigure că asemenea derapaje de la rațiune şi umanitate nu se vor mai întâmpla.

De asemenea, în această perioadă, Primăria a amplasat un bust al compozitorului Nicolae Bretan în Parcul Central, a demarat reabilitarea statuii lui Donath, care urmează să fie amplasată în incinta Parcului Etnografic „Romulus Vuia”, precum şi reabilitarea monumentelor „Şcoala Ardeleană” şi „Glorie Ostaşului Român”.

Monument în memoria victimelor Holocaustului

11.15. Sprijin pentru sportul clujean

Liga liceelor la baschet şi fotbal

Primăria a sprijinit dezvoltarea sportului clujean, în fiecare an fondurile alocate de la bugetul local crescând față de anul anterior. În 2013, alocările au crescut cu 25%, iar în 2014, cu 10%. Un total de 46 de cluburi şi structuri sportive clujene au beneficiat de finanțări nerambursabile de la bugetul local. Aceste fonduri nu sunt destinate echipelor de fotbal, ci cluburilor sportive, pentru o varietate de sporturi - baschet, handbal, judo ş.a.m.d. Prin creşterea acestor alocări, urmărim să stimulăm dezvoltarea sportului clujean. Promovăm sportul de performanță, dar dorim şi să încurajăm persoanele de toate vârstele să facă sport şi mişcare, pentru o viață sănătoasă. Printre evenimentele evenimentelor sportive promovate se numără jocuri din cadrul UEFA Women's Champions League la fotbal feminin, jocuri din cadrul Ligii Campionilor Europeni la handbal feminin, meciurile Cupa Davis România-Finlanda şi România-Danemarca, dar şi maratonul Clujului, precum şi Jocurile Naționale Special Olympics România pentru persoane cu dizabilități.

Pentru a creşte numărul de elevi care practică sportul în mod constant, Primăria Cluj-Napoca organizează anual Liga liceelor la baschet şi fotbal, în parteneriat cu Inspectoratul Şcolar Județean Cluj, Direcția Județeană pentru Tineret şi Sport, Asociația Județeană de Baschet şi Asociația Județeană pentru Fotbal.

Antrenorii clujeni de judo Simona Marcela Richter şi Florin Bercean, care au obținut rezultate deosebite pentru sportul românesc, au primit titlul de cetățean de onoare.

11.16. Sprijin pentru cultele religioase

Cultele religioase au fost în fiecare an sprijinite de Primărie pentru finalizarea lucrărilor de construcție ale noilor lăcaşuri de cult sau pentru renovarea celor existente. Subliniem că este vorba de proiecte locale, destinate clujenilor - pentru că aşa este firesc, ca din bugetul local să se susțină bisericile din Cluj-Napoca. Pentru stabilirea sumelor s-a ținut cont de regulamentul aprobat anul trecut de Consiliul Local, iar printre criterii figurează numărul de enoriaşi.

12. Cluj-Napoca, un oraş construit împreună de cetățeni şi administrația locală

12.1. Activitatea Consiliului local

În această perioadă s-au desfăşurat 39 de şedințe de Consiliu local convocate de către primar, din care: 23 ordinare, 3 extraordinare şi 13 de îndată. Au fost promovate 1173 de proiecte de hotărâre, din care 963 din inițiativa primarului, 202 din inițiativa primarului şi a consilierilor locali şi 8 din inițiativa consilierilor locali. Au fost adoptate 1074 hotărâri, 38 de proiecte au fost respinse, 13 au fost retrase de către inițiator şi 49 - amânate.

12.2. Dezbateri publice referitoare la prezentul şi la viitorul oraşului

Transparența şi consultarea în luarea deciziilor sunt principiile care ghidează activitatea Primăriei şi astăzi Clujul este oraşul care generează cel mai ridicat nivel de dezbatere publică pentru orice proiect având impact în viața comunității.

Municipalitatea a organizat sau doar a găzduit o serie de dezbateri publice referitoare la prezentul şi la viitorul oraşului, între care amintim dezbaterile anuale asupra bugetului municipiului, pietonalizarea zonei Kogălniceanu, noul Plan Urbanistic General (PUG-ul este în faza de finalizare a obținerii avizelor; am preluat şi am ținut cont de toate cererile cetățenilor legate de noul PUG; am cerut proiectanților protejarea spațiilor verzi din intravilan şi fluidizarea traficului prin soluții de tramă stradală), noul regulament pentru cimitire, regulamentele privind regimul finanțărilor nerambursabile, aprobarea schemei de ajutor de minimis cu privire la cota de impozitare redusă la impozitul/taxa pentru clădirile aflate în clasă energetică A, gratuitățile la transport pentru elevi etc.

Cluj-Napoca este un oraş imaginat şi construit împreună de cetățeni, inițiative private şi administrația locală.

Clujul are o tradiție a dezbaterii publice

12.3. Proiect pilot de bugetare participativă

Primăria Municipiului Cluj-Napoca a demarat primul proces participativ de mare scală în cadrul unei administrații publice locale din România - bugetarea participativă. În esență, am propus un dialog continuu între administrație şi cetățeni, în care cetățenii vin cu probleme, stabilesc priorități şi încearcă împreună cu autoritățile să găsească soluții.

Pentru început, în anul 2013 am derulat un proces pilot în cartierul Mănăştur. Am început să punem deja în practică rezolvări ale problemelor stabilite de cetățeni ca fiind prioritare: reabilitarea cinematografului „Dacia", modernizarea străzii Mehedinți şi a aleilor adiacente, refacerea parcului „Primăverii". În 2014 şi în anii care urmează vom continua şi vom dezvolta procesul, inclusiv prin organizarea unui segment special dedicat tineretului.

Bugetarea participativă - un proiect pilot care urmează să se dezvolte în anii următori

12.4. Cetățeanul - partener al administrației

În fiecare zi, prin activitatea tuturor serviciilor şi direcțiilor din Primărie, prin activitatea Centrului de informare pentru cetățeni (care a preluat de la clujeni în această perioadă peste 440.000 de cereri, documentații, acte etc., cărora departamentele de specialitate le-au formulat şi expediat răspunsuri), prin activitatea primăriilor de cartier, construim un model de bună guvernare în care cetățeanul este partenerul administrației. Prin intermediul Centrului de informare pentru cetățeni au fost eliberate peste 14.100 de documentații de urbanism.

De asemenea, cetățenii pot să îşi facă auzită vocea şi să primească răspuns prin intermediul unui site specializat în petiții şi sesizări, prin intermediul căruia s-au furnizat peste 4.600 de răspunsuri.

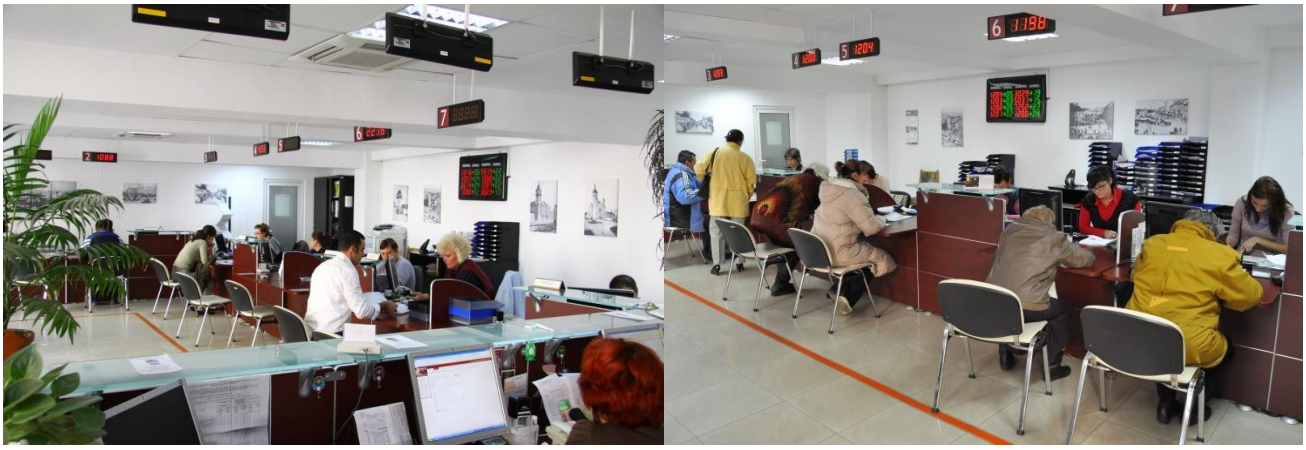

Centrul de informare pentru cetățeni

12.5. Cluj-Napoca Smart City

Folosim noile tehnologii pentru a face din Cluj-Napoca un oraş mai „inteligent" în termeni de soluții pentru multiplele probleme care apar într-o aglomerare urbană, dar şi pentru a da prilejul cetățenilor să se exprime.

Spre exemplu, clujenii au la dispoziție online plata taxelor şi impozitelor locale, plata amenzilor, plata taxelor pentru evidența populației, plata şi eliberarea autorizațiilor de liberă trecere, cereri online pentru locuri de parcare şi programarea online a orei şi datei căsătoriei civile.

Primăria Cluj-Napoca a pus la dispoziția cetățenilor posibilitatea de a-şi achita impozitele şi taxele locale prin dispozitive mobile. Fiecare clujean a primit, potrivit legii, o înştiințare de plată prin care i se comunică obligațiile bugetare, iar Primăria a inclus pe fiecare înştiințare şi un cod QR, astfel încât, printr-o simplă scanare cu un smartphone sau tabletă, cetățenii să poată achita online taxele şi impozitele. Codul QR este unic, personalizat pentru fiecare cetățean şi prin scanare duce la portalul de plată online a obligațiilor bugetare. Este o procedură sigură iar tranzacțiile sunt securizate.

Primăria Cluj-Napoca a introdus serviciul de plată a parcării cu telefonul mobil prin mesaj text (SMS) şi plata cu telefonul mobil prin mesaj text a biletelor la transportul în comun, două modalități practice pentru a ne uşura viața de zi cu zi.

Avem în lucru o platformă IT care să permită plata de pe telefonul mobil a tuturor taxelor locale, dar aceeaşi platformă va trebui şi să permită cetățenilor să-şi transmită opiniile despre proiectele şi problemele oraşului.

Plata parcării prin SMS

Codul QR este personalizat

12.6. Premierea clujenilor care au împlinit 50 de ani de căsătorie şi a celor care au ajuns la 100 de ani

Am continuat două proiecte de suflet: premierea clujenilor care au împlinit 50 de ani de căsătorie (952 cupluri) şi a celor care au ajuns la venerabila vârstă de 100 de ani (17 concetățeni centenari, dintre care doi au ajuns la 105 ani). Societatea românească este datoare să mulțumească generației părinților şi profesorilor noştri pentru eforturile şi sacrificiile pe care le-au făcut pentru noi.

Recunoştință pentru oamenii care au construit oraşul…

13. Cooperări internaționale, naționale şi locale

Întâlnire cu Werner Hans Lauk (ambasadorul Germaniei)

Întâlnire cu Philippe Gustin (ambasadorul Franței)

Întâlnire cu Dan Ben Eliezer (ambasadorul Israelului)

Întâlnire cu Duane Butcher Jr. (Însărcinatul cu Afaceri al misiunii diplomatice a SUA)

13.1. Ambasadori şi reprezentanți oficiali în vizită la Cluj-Napoca

În ultimii doi ani, municipalitatea a dezvoltat numeroase parteneriate la nivel local, național şi internațional şi a fost reprezentată la importante manifestări desfăşurate la nivel european.

Ambasadori din 30 de țări au vizitat oraşul nostru: Africa de Sud, Algeria, Austria, Azerbaidjan, Belgia, Brazilia, Canada, Cehia, China, Elveția, Franța, Germania, Indonezia, Irak, Irlanda, Israel, Italia, Japonia, Libia, Lituania, Maroc, Norvegia, Polonia, Regatul Unit al Marii Britanii şi Irlandei de Nord, Regatul Țărilor de Jos, Statele Unite ale Americii, Turcia, Tunisia, Ungaria şi Vietnam, acestora alăturându-li-se consuli şi reprezentanți ai misiunilor diplomatice din Azerbaidjan, Franța, Germania, Italia, Polonia, Regatul Țărilor de Jos, Statele Unite ale Americii şi Ungaria.

Clujul a găzduit şi reprezentanți ai comunității Wallonie-Bruxelles, ai primăriilor oraşelor înfrățite Dijon (Franța), Namur (Belgia), Rotherham (Marea Britanie), Parma (Italia), Pécs (Ungaria), Köln (Germania) şi Suwon (Coreea de Sud), ai primăriilor oraşelor Baskil (Turcia), Cimişlia (Republica Moldova), Ganja (Azerbaidjan), Regensburg (Germania) şi Ningbo (China) şi a primit vizita vicepremierului Republicii Ungare, ministrului de Interne al Franței, Consilierului Personal al Preşedintelui Senegalului pe lângă Organizația Internațională a Francofoniei şi prințului Salman Abdulaziz Salman Mohamed Alsaud, membru al familiei regale din Arabia Saudită.

13.2. Proiecte internaționale academice, culturale şi sociale

Am fost vizitați şi de o serie de responsabili ai unor proiecte academice, culturale şi sociale, programele europene Comenius şi Leonardo da Vinci, programul de schimb de studenți realizat între Universitatea de Medicină şi Farmacie „Iuliu Hațeganu" Cluj-Napoca şi Facultatea de Medicină din cadrul Universității South Carolina (USC) din orașul înfrățit Columbia, Statele Unite ale Americii, reprezentanți ai Pusan National University din Coreea de Sud, reprezentanți IBM care au organizat un seminar pe teme privind transportul inteligent şi siguranța publică sau reprezentanți ai United Nations Development Programme (UNDP), Amnesty International şi European Social Network (ESN).

Primarul Emil Boc a semnat acordul de colaborare dintre municipiul Cluj-Napoca şi orașul Ningbo, China, după ce, în prealabil, Consiliul Local îl aprobase în ședința din 28 mai 2014. Acordul propune colaborarea şi susținerea reciprocă în domeniile economic, comercial, educațional şi medical. Documentul a fost semnat la Forumul Primarilor din Europa Centrală şi de Est organizat de Primăria orașului Ningbo, în cadrul căruia a fost prezentat municipiul Cluj-Napoca şi oportunitățile de investiții în oraş, în special proiectul Cluj Innovation City.

Reprezentanți ai administrației publice locale au vizitat orașul înfrățit Rotherham, Marea Britanie, cu ocazia Jubileului de Diamant al Reginei Elisabeta a II-a, precum şi municipalitățile din Rotterdam, Eindhoven şi Utrecht (Olanda) într-un proiect al Dutch Initiative for Sustainable Cities (DISC).

Întâlnire cu Dutch Initiative for Sustainable Cities

O delegație a Primăriei a fost prezentă la cel de-al 25-lea Congres al Autorităților Locale şi Regionale al Consiliului Europei, desfăşurat la Strasbourg, Franța, în perioada 29-31 octombrie 2013. Cei peste 400 de participanți la Congres au avut ocazia să cunoască mai bine Clujul în cadrul expoziției pregătite în incinta Palatului Europei. Cu această ocazie, au fost prezentate specificul orașului şi al regiunii noastre, oportunitățile de afaceri şi turism, precum şi proiectele de viitor ale Clujului.

De asemenea, primarul Emil Boc a reprezentat Clujul la Bruxelles, în juriul care a desemnat orașul care va deține titlul de Capitală Europeană a Tineretului în anul 2016.

Bunele relații internaționale au fost fructificate şi cu ocazia Zilelor municipiului Cluj-Napoca, printre manifestările cu sprijin extern numărându-se săptămâna culinară internațională şi evenimente artistice organizate în parteneriat cu orașele înfrățite.

13.3. Primarul Emil Boc Boc a prezentat municipiul Cluj-Napoca la Strasbourg

Primarul Emil Boc a prezentat municipiul Cluj-Napoca în cadrul Congresului Autorităților Locale şi Regionale al Consiliului Europei, desfăşurat la Strasbourg, în 25 martie 2014. Emil Boc a susținut un discurs în fața Congresului prin care a subliniat statutul oraşului nostru de Capitală Europeană a Tineretului în 2015 şi de oraş candidat la titlul de Capitală Culturală Europeană. În cadrul discursului, primarul a subliniat dimensiunea universitară, multiculturală şi economică a municipiului Cluj-Napoca, precum şi principalele politici locale în materie educațională, culturală şi de tineret. De asemenea, a fost prezentat pe scurt şi proiectul Cluj Innovation City, precum şi proiectul de bugetare participativă. Primarul Emil Boc a participat la Strasbourg la cea de-a 26-a sesiune a Congresului Autorităților Locale şi Regionale al Consiliului Europei, la invitația preşedintelui Congresului, Herwig van Staa.

Dimensiunea europeană a municipiului nostru a fost prezentată la Strasbourg

13.4. Colaborări la nivel național, regional şi local

La nivel național, regional şi local, am desfăşurat numeroase acțiuni în parteneriat în domenii legate de sănătate şi asistență socială, multe dintre acestea fiind deja amintite.

Am avut întâlniri cu rectorii universităților din Cluj-Napoca pentru a face mai eficace colaborarea instituțională, precum şi pentru modernizarea infrastructurii conexe universităților. Am semnat un Protocol de colaborare cu Universitatea „Babeş-Bolyai" pentru a asigura corelația între cerințele pieței forței de muncă locale/regionale şi ofertele sistemului de învățământ universitar. Ambele părți promovează interesele municipiului şi contribuie la atragerea investitorilor, forța de muncă fiind unul dintre principalele avantaje competitive ale oraşului nostru. Primăria furnizează ori de câte ori este nevoie, cel puțin o dată pe trimestru, informații despre potențialii investitori care doresc să vină la Cluj-Napoca, solicitările acestora, precum şi solicitările actualilor investitori în ceea ce priveşte forța de muncă, iar UBB s-a angajat că va întreprinde măsurile necesare pentru adaptarea curriculei cu cerințele de pe piața muncii.

Semnarea protocolului de colaborare cu Universitatea „Babeş-Bolyai"

13.5. Colaborarea cu reprezentanții asociațiilor de proprietari

La nivel local am îmbunătățit relația de lucru şi de colaborare dintre reprezentanții asociațiilor de proprietari şi autoritatea publică. În ultimi doi ani, au fost organizate 11 serii de cursuri de specializare în vederea obținerii Certificatului de atestare a calității de administrator de imobile, şi au fost atestați 398 de administratori. A fost astfel realizată intrarea în legalitate a administratorilor care desfăşurau activitatea de administrare a condominiilor fără atestat sau cu atestate a căror valabilitate încetase prin împlinirea termenului. Am reuşit să completăm baza de date privind asociațiile de proprietari şi am reuşit să reducem numărul de abateri, prin instruirea la zi în cadrul cursurilor de specialitate (spre exemplu, deschiderea registrelor şi felul în care trebuie întocmite, modul de întocmire a documentelor obligatorii, metodele de repartizare corectă a cheltuielilor etc.). Datorită însuşirii şi implementării recomandărilor de către preşedinții de asociații şi administratori, propunerile de sancționare contravențională au scăzut de la un an la altul, astfel: în doar şase luni, iunie – decembrie 2012, au fost propuse 68 de astfel de măsuri, în comparație cu întreg anul 2013, când au fost propuse doar 95; de asemenea, în ianuarie - mai 2014 (adică cinci luni), doar 22 astfel de măsuri. A fost ridicat un singur atestat de administrator pentru încălcarea prevederilor legale. Au fost efectuate 458 şedințe de consiliere, verificare financiar-contabilă şi mediere la asociațiile de locatari/proprietari (din oficiu sau la sesizare).

398 de administratori au primit Certificatul de atestare

14. Cluj-Napoca: planificarea strategică 2014-2020

14.1. Dezvoltare definită în termenii calității vieții clujenilor

Un alt proiect important realizat în această perioadă a vizat Strategia municipiului pentru anii 2014-2020. Partenerii noştri, echipa de specialişti de la Facultatea de Ştiinte Politice Administrative şi ale Comunicării, Universitatea „Babeş-Bolyai" şi de la Michigan State University, din East Lansing - oraş înfrățit cu Cluj-Napoca, au acceptat să ne ajute să dezvoltăm strategia pentru perioada 2014-2020. Dar această strategie nu a fost realizată doar de un grup restrâns de experți. Au existat 25 de grupuri de lucru care au reunit sute de participanți din mediul universitar clujean, din mediul privat şi din societatea civilă organizată, această abordare unică în România de colaborare între administrația locală şi comunitate fiind menită să consolideze modelul de guvernanță locală necesar pentru a realiza obiectivele avute în vedere pentru orizontul anilor 2020.

Potrivit viziunii strategice, municipiul Cluj-Napoca îşi defineşte dezvoltarea în termenii calității vieții locuitorilor săi. Cluj-Napoca va fi un spațiu al realizării individuale şi colective, cu cetățeni activi, un mediu economic creativ, complex, dinamic şi competitiv, capabil să utilizeze resursele într-un mod integrat şi să ofere o dezvoltare sustenabilă a comunității.

Clujul va fi un model de bună guvernare, cu o administrație transparentă, progresistă, performantă, în care cetățeanul va fi partenerul administrației.

Clujul va fi un pol de excelență academică, unde mediul universitar angajat în viața comunității va fi sursă a creativității, inovației şi cercetării.

Clujul va fi un reper european prin viața sa culturală dinamică, vibrantă, care sprijină experimentarea şi inițiativa. Cultura va reprezenta un factor transversal în organizarea comunității, devenind motorul transformării sociale şi regenerării urbane.

Cluj-Napoca va fi un oraş care promovează principiile incluziunii şi coeziunii socio-teritoriale, asigurând participarea grupurilor vulnerabile la deciziile privind prioritățile de dezvoltare.

Clujul se va defini ca un oraş european, centrul istoric al Transilvaniei, o comunitate cu caracter unic, intercultural.

Cluj-Napoca va fi o rețea de comunități interconectate, un laborator al creativității sociale, un oraş cu spirit tânăr, în egală măsură prietenos şi responsabil.

Potrivit unui studiu asupra calității vieții realizat în 79 de oraşe şi 4 aglomerări urbane din Europa, 96% dintre clujeni sunt mulțumiți să trăiască în oraşul lor, la fel ca şi locuitorii din Amsterdam, Graz, Leipzig sau München, fiind peste oraşe ca Barcelona, Berlin sau Londra.

Studiul întitulat „Calitatea vieții în oraşele europene" a fost comandat de Comisia Europeană şi a fost preluat şi comentat în numeroase publicații, inclusiv în ziarul „The Washington Post".

14.2. Succintă analiză comparativă: Cluj-Napoca, Braşov, Iaşi, Constanța, Sibiu şi Timişoara

În cadrul grupurilor de lucru care au realizat Strategia municipiului pentru anii 2014-2020, a fost elaborată o analiză comparată între şase importante municipii din România, Cluj-Napoca, Braşov, Iaşi, Constanța, Sibiu şi Timişoara.

Evoluția populației în perioada 2002 – 2011 la nivel de municipiu

	2002	2011	Evoluție
Cluj-Napoca	317.953	324.576	2.08%
Timișoara	317.66	319.279	0.51%
Iași	320.888	290.422	-9.49%
Constanța	310.471	283.872	-8.57%
Brașov	284.596	253.2	-11.03%
Sibiu	154.892	147.245	-4.94%

Sursa: INS. Rezultate finale recensământ 2002 și 2011. Calcule proprii.

Educație - Ultima școală absolvită, la nivel de municipiu.

	Studii superioare	Studii postliceale	Studii secundare	Studii primare	Fără școală
Cluj-Napoca	31.72%	3.90%	58.61%	4.75%	1.01%
Constanța	27.07%	4.36%	58.87%	8.23%	1.46%
Brașov	26.47%	4.94%	62.56%	5.10%	0.92%
Iași	30.66%	4.90%	56.93%	6.36%	1.16%
Sibiu	27.96%	5.72%	60.00%	5.30%	1.03%
Timișoara	29.99%	3.12%	61.15%	4.68%	1.07%
Național	*14.38%*	*3.19%*	*65.25%*	*14.18%*	*3.00%*

Sursa: INS. Rezultate finale recensământ 2011, calcule proprii

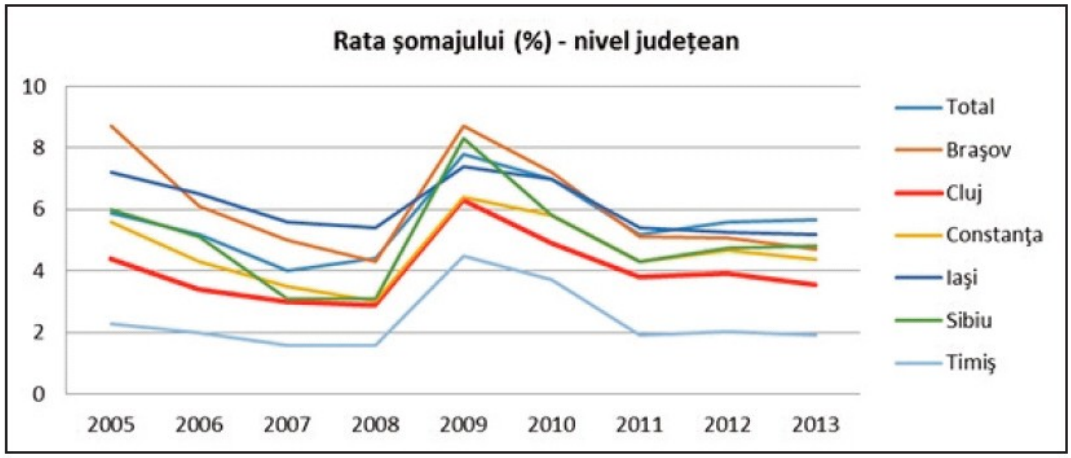

Sursa: Institutul Național de Statistică. Calcule proprii.

Veniturile proprii ale bugetelor municipiilor.

	2009	2010	2011	2012
Brașov	365.187.354	359.144.425	351.422.442	360.944.782
Cluj-Napoca	396.539.327	403.333.063	458.598.080	450.994.275
Constanța	365.668.563	358.081.960	358.778.771	368.681.347
Iași	292.398.365	285.338.900	295.258.561	289.852.074
Sibiu	195.349.888	206.628.617	233.394.593	228.113.933
Timișoara	389.908.874	390.672.115	411.176.461	410.903.214

Sursa datelor: MDRAP, Direcția pentru politici fiscale și bugetare locale.

Ponderea veniturilor proprii în veniturile totale ale municipiilor

Venituri proprii/Venituri totale (%)				
	2009	2010	2011	2012
Brașov	59.97	62.7	58.78	70.48
Cluj-Napoca	65.11	68.27	71.35	69.68
Constanța	65.57	70.21	68.55	71.83
Iași	53.36	54.6	58.54	53.87
Sibiu	67	71.17	70.1	74.9
Timișoara	66.71	66.96	69.04	54.67

14.3. Oraşul cu cea mai mare vitalitate culturală urbană

Cluj-Napoca are, după Bucureşti, cea mai mare vitalitate culturală urbană din România, conform unor studii ale Centrului de Consultanță şi Cercetare în Domeniul Culturii. Studiile, realizate în 2007, 2008 şi 2010, plasează în mod constant Clujul pe prima poziție (studiul nu include capitala), chiar dacă numărul şi diversitatea indicatorilor a crescut de la o ediție la alta. Potrivit studiului din 2010, indicele de vitalitate culturală al Clujului este de 1,09, ceea ce relevă că oraşul are o viață culturală de circa două ori mai activă decât media oraşelor din țară. Categoriile de indicatori avute în vedere în acest studiu şi indicii obținuți de municipiul Cluj-Napoca sunt: infrastructura sectorului cultural, resurse umane specializate, cheltuieli bugetare pentru cultură, activități culturale - participare, economia creativă/industrii creative şi sectorul non-profit (ONG-uri).

14.4. Clujul va fi al doilea centru de creştere economică după Bucureşti

Analizele realizate de Banca Mondială arată importanța prezentă şi oportunitățile de dezvoltare ale Clujului. Raportul „Competitive Cities. Reshaping the Economic Geography of Romania" (Heroiu *et al*, 2013, pp. 61-74) arată că, probabil, Cluj-Napoca va fi în următoarea perioadă al doilea centru de

creştere economică după Bucureşti. În Cluj-Napoca, nucleul oraşului (adică o distanță de 20 de minute de mers cu maşina în jurul centrului oraşului) concentrează un procent mare din populație şi o activitate economică mai intensă comparativ cu oricare alt oraş după capitală din România (aproximativ 360.000 de persoane şi respectiv 3,29% din veniturile firmelor la nivel național).

Raportul „Growth Poles. The Next Phase" (Heroiu *et al*, 2013) arată că suntem singurul pol de creştere din țară în care se observă o creştere semnificativă a populației atât la nivel de oraş, cât şi la nivel de zonă metropolitană (p. 7) şi că municipiul Cluj-Napoca generează aproximativ 31% din veniturile firmelor din Regiunea de Dezvoltare Nord-Vest, deşi are mai puțin de 12% din populația zonei (pp. 70-71). La această dimensiune a forței economice se adaugă diversitatea economică, măsurată prin aşa-numitul indice Hachman, care compară diversitatea economiei locale cu diveristatea economiei naționale pe o scală de la 0 la 1, cu cât acest indice este mai aproape de 1, cu atât economia locală este mai apropiată de economia națională ca diversitate, ceea ce este de obicei un semn de maturitate economică. Clujul are are cel mai ridicat indice Hachman (al diversității economice locale) dintre toți polii de creştere - 0,47 (pp. 94). Analiza detaliată a polului de creştere arată faptul că acesta are cea mai dinamică bază economică dintre toți polii de creştere din România, cu o tranziție rapidă spre sectorul serviciilor cu valoare adăugată mare, mai ales sectorul IT (pp. 119-134).

La doi ani de mandat, această trecere în revistă ne permite să realizăm o evaluare a eforturilor Primăriei de a finaliza tot ceea ce am preluat la începutul mandatului, de a lansa noi proiecte şi de a pregăti terenul pentru proiectele Clujului de mâine. Încercăm să ne bazăm în aceste demersuri cât mai mult pe capacitatea noastră de a atrage finanțări europene şi toate proiectele pe care le-am propus sunt bazate pe nevoile concrete ale cetățenilor, pe dialogul permanent cu clujenii. În numele tuturor angajaților municipalității, vă mulțumesc că ne-ați acordat încrederea Dvs.